Vitrin

Türkiye'nin Vitrin'i
Sayı 283 - 2022
ISSN 1301 - 4706 / www.tesk.org.tr

PALANDÖKEN YENİDEN TESK GENEL BAŞKANI

4
BAŞYAZI

22
TESK BAŞKANLAR KURULU TOPLANTISI KIRŞEHİR'DE YAPILDI

30
TÜRKİYE-AB YÜKSEK DÜZEYLİ İŞ DİYALOĞU TOPLANTISI İSTANBUL'DA GERÇEKLEŞTİ

32
PALANDÖKEN, "KIŞ LASTİĞİNDE HAVA MUHALEFETİ BAZ ALINMALI"

34
PALANDÖKEN, "ÖTV'DE MATRAH GÜNCELLENMESİ ŞART"

6
PALANDÖKEN YENİDEN TESK GENEL BAŞKANI

8
PALANDÖKEN RAKİPLERİNE BÜYÜK FARK ATTI

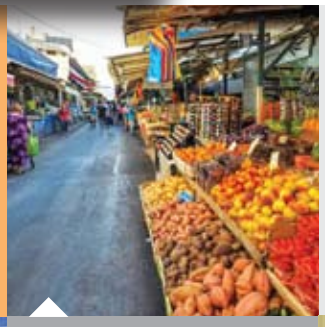

23
ESNAF TEŞKİLATI ATA'NIN HUZURUNA ÇIKTI

10
ERDOĞAN: "ESNAF VE SANATKÂR, SOKAĞIMIZIN BAŞINDA ÇAYIMIZI YUDUMLADIĞIMIZ OCAKTIR"

18
PALANDÖKEN: "SORUNLARI BİLİYORUZ, ÇÖZMEYE DEVAM EDECEĞİZ"

39
ESNAF FATURA PLATFORMU OLUŞTURULDU

40
PALANDÖKEN TESKAD TOPLANTISINA KATILDI

42
TÜRKİYE'DE KADIN ESNAF SAYISI 400 BİNE YAKLAŞTI

48
TEŞKİLATTAN

54
ZİYARETLER

62
GÜMRÜKTE TÜM ZAMANLARIN TIR ÇIKIŞ REKORU KIRILDI

66
BÜTÇE GERÇEKLEŞMELERİ AÇIKLANDI

68
SOSYAL MEDYA YASASI ÇIKTI

70
İŞ GÜVENLİĞİ KÜLTÜRÜ

72
ESNAF VE SANATKARLARIN UYMALARI GEREKEN REKABET KURALLARI

92
TESK BASINDAN

96
BULMACA

24
ERDOĞAN "ESNAF VE SANATKÂRLARIMIZIN YANINDA OLDUK, OLMAYI SÜRDÜRÜYORUZ"

44
ORDU'DA BİR KADIN ESNAF

26
35. AHİLİK HAFTASI KUTLANDI

64
BARTIN'DA MADEN OCAĞINDA PATLAMA: 41 ÖLÜ

Vitrin'den

Türkiye'nin Vitrin'i
Sayı 283 / 2022
ISSN 10301-470
www.tesk.org.tr

Esnaf ve Sanatkârın Sesi Vitrin Dergisi'nin değerli okurları, yine dolu dolu bir Vitrin ile karşınızda olmaya gayret ettik.

TESK Genel Kurulu ve Genel Başkan Bendevi Palandöken'in rakiplerine büyük fark atarak yeniden seçilmesi ile ilgili haberlerimiz sayfalarımızda geniş olarak yer aldı. TESK Genel Kuruluna iştirak ederek esnaf ve sanatkârlara seslenen Cumhurbaşkanı Recep Tayyip Erdoğan'ın konuşmasına da dosyamız kapsamında yer verdik.

Her sene olduğu gibi bu sene de tüm yurtta kutlanan Ahilik Haftası'nın merkezi Kırşehir'de yapılan törenler ve konuşmaları da bilginize sunduk.

Genel Başkan Bendevi Palandöken'in faaliyetlerine, ziyaretlerine ve basın açıklamalarını da sayfalarımızda okuyacaksınız.

Spor, kültür –sanat ve bulmaca sayfalarımız da yine Vitrin'de yer aldı.

Yeni sayılarda görüşmek dileğiyle…

İMTİYAZ SAHİBİ: TESK OTEL
(Türkiye Esnaf ve Sanatkârları Konfederasyonu) adına
Genel Başkan
Bendevi PALANDÖKEN

Sorumlu Yazı İşleri Müdürü:
Mehmet ŞENEL
mehmetsenel@tesk.org.tr

Yönetim Merkezi:
TESK Tunus Cad. No: 4
Bakanlıklar - ANKARA
Tel: (0.312) 418 32 69 - 70 - 71 - 72
Faks: (0.312) 425 75 26

web: www.tesk.org.tr
Email: basin@tesk.org.tr

Yayın Türü: Yaygın
Yayın Aralığı: Aylık

Yayın Kurulu:
Sinan Özkan
Çetin Demirkazık
Av. F. Yasemin Ertekin
Soner Bektaş
Selim Özaltuğ
Gürhan Üçkardeş
G. Serkan Yıldız
Cengiz Yardımcı
Müf. İsmail Özsu
Müf. Atakan Çelik
Ersin Artantaş
B. Müf. Tuncer Kılıç
Barış Dönen
Mehmet Şenel
Av. Gizem Yönal
Selin Eren

Tasarım-Baskı-Hazırlık:
TŞOF Trafik Matbaacılık Tic. A.Ş.
Sincan Org. San. Böl. Orhan Işık Cad. No: 3 Sincan Ankara
Tel: (0.312) 267 08 97
Faks: (0.312) 267 06 93

Dergide yayınlanan yazıların sorumluluğu yazarlarına aittir.

MERKEZ TEMSİLCİLERİ
M. Burhan AKSAK
Genel Başkan Vekili
Fevzi APAYDIN
Genel Başkan Vekili

YIL: 29 SAYI: 283- 2022
ISSN 1301 - 4706

BAŞYAZI

TEŞEKKÜRLER...

Esnaf ve sanatkâr teşkilatının değerli başkanları, yöneticileri, alın teri ve küçük sermayeleriyle rızıklarını kazanan esnaf ve sanatkârlarımız, sevgili okurlarım, hepinizi en içten duygularla selamlıyorum.

Tarihin içinde süzülüp gelen Ahilik geleneklerimizin, çağımızın demokrasi anlayışıyla harmanlandığı bir genel kurulumuzu daha tamamladık. Bana oy veren - vermeyen, demokratik haklarını kullanarak aday olan tüm katılımcılara, seçimlerle dlege olan katılımcılara canı gönülden teşekkür ederim. Beni esnaf ve sanatkâr teşkilatının en yüksek makamı olan TESK Genel Başkanlığı koltuğuna yeniden layık gördünüz. Ben de bu güne kadar olduğu gibi bundan sonra da tüm gücümle esnaf ve sanatkâr teşkilatımızın mensuplarının hak ve menfaatleri için gece gündüz çalışmaya devam edeceğim, verilen görevin gereklerini fazlasıyla yerine getirmek için çalışacağım.

Her genel kurulumuza iştirak ettiği gibi, son genel kurulumuzu da yoğun mesaisine rağmen vakit ayırarak teşrif eden Sayın Cumhurbaşkanımız Recep Tayyip Erdoğan'a ayrıca şükranlarımı arz etmek isterim. Yaptığı konuşmada pandemi sırasında yaşananlar ve ekonomik zorluklar nedeniyle finansmana erişim zorluğu ile karşı karşıya kalan esnaf ve sanatkârlarımızın bu zorlukları aşmalarına katkı yapacak yeni düzenlemelerin müjdesini vermiş olması ayrıca hepimizi memnun etti.

Genel Kurulumuza iştirak eden Cumhurbaşkanı Yardımcısı Sayın Fuat Oktay'a , Ticaret Bakanımız Sayın Mehmet Muş'a ve son başbakanımız Sayın Binali Yıldırım'a da ayrı ayrı teşekkürlerimi sunuyorum. Her zaman esnaf ve sanatkârlarımıza desteklerini gösteren değerli misafirlerimiz, en önemli toplantımızda da yine varlıklarıyla şeref verdiler. Genel kurul salonunda bulunan ve esnaf ve sanatkâr teşkilatımızın gerçek temsilcileri olan delegelerimizin misafirlerimize olağan üstü ilgisi de desteklerinin teşkilatımızda nasıl karşılık bulduğunun bir nişanesi oldu.

Değerli arkadaşlarım, görev alan başkanlarım, yöneticilerim,
Büyük ve kutsal bir yükü sırtımıza aldık. Türkiye ekonomisinin en önemli parçası olan esnaf ve sanatkârlarımızın daha huzurlu, daha rahat ve geleceğe daha umutlu bakmalarını sağlamak bizim en önemli görevimiz. Geçmişte yaşadığımız ve gelecekte karşılaşacağımız tüm sorunlarımızı esnaf ve sanatkârlarımızın yararına olacak çözümlerle çözmek, çözülmesi yönünde adımlar atmak bizim işimiz.

Sabah erkenden kalkan, dükkanını, atölyesini ve hatta kapısının önünü temizleyerek güne başlayan, gece geç saatlere kadar çalışan ve velinimeti olan müşterilerine en iyi hizmeti sunmak için tüm gücüyle çalışan esnaf ve sanatkârlarımıza layık olmaya, onların alın teriyle kazandıkları helal lokmaları büyütmek için gayret etmeye bundan sonra da devam edeceğiz.

Geçmişimize sırtımızı dayayacağız ama geleceğe de kollarımızı açacağız. Her gün yeni bir teknoloji ile ekonominin işleyişinin değiştiği çağımızda, çağın gereklerine uygun tedbirler almak, esnaf ve sanatkârımızı geleceğe hazırlamak da bizim en önemli görevlerimiz arasında.

Hepinizi en içten duygularımla tekrar selamlıyorum.

Bendevi PALANDÖKEN
Genel Başkan

PALANDÖKEN YENİDEN TESK GENEL BAŞKANI

OLAĞAN
GENEL
KURUL
TOPLANTISI
TÜRKİYE ESNAF
KONFEDERASYONU

PALANDÖKEN RAKİPLERİNE BÜYÜK FARK ATTI

4. KEZ GENEL BAŞKANLIĞA SEÇİLEN PALANDÖKEN GÜVEN TAZELEDİ

Türkiye Esnaf ve Sanatkarları Konfederasyonu'nun 21. Olağan Genel Kurulu'nda mevcut başkan Bendevi Palandöken, rakiplerine büyük fark atarak yeniden TESK Genel Başkanlığına seçildi.

Esnaf sanatkâr odaları, Esnaf ve sanatkâr odaları birlikleri ve mesleki federasyonların seçimli genel kurullarının tamamlanmasından sonra uzun zamandır hazırlıkları süren TESK Genel Kurulu, esnaf ve sanatkâr camiasına yakışan olgunlukta gerçekleştirildi.

Ahilik geleneğinden gelen hoşgörü ve dayanışma anlayışının hakim olduğu genel kurulda adaylar hizmet yarışında neler yapacaklarını anlattılar, delegelerin oylarına talip oldular. Yıllardır esnaf ve sanatkârlara hizmet eden ve gecesini gündüzüne katarak çalışan Bendevi Palandöken, şimdiye kadar olduğu gibi bundan sonra da esnaf ve sanatkârların sorunlarının çözümü için mücadele edeceğini ifade ettiği konuşmasıyla yeniden Genel Başkan seçildi.

Cumhurbaşkanı Recep Tayyip Erdoğan, Cumhurbaşkanı Yardımcı Fuat Oktay, Eski Başbakan ve Ak Parti Genel Başkan Yardımcısı Binali Yıldırım, Ticaret Bakanı Mehmet Muş ve çok sayıda davetlinin katılımı ile Grand Ankara Oteli'nde gerçekleştirilen Kongrede Genel Başkan Bendevi Palandöken, rakiplerine büyük fark atarak güven tazeledi.

Sadece esnaf ve sanatkârların değil tüm milletin büyük sevgisini kazanan ve her zaman esnaf ve sanatkârlarla beraber milletin de yararına çalışmalar yapan Palandöken, esnaf ve sanatkâr camiasının seçilerek gelen delegelerinin coşkulu alkışları ve tezahüratlarıyla konuşmasını yaptı.

TESK Genel Başkanı Bendevi Palandöken, Konya Esnaf ve Sanatkarlar Odaları Birliği Başkanı Muharrem Karabacak ve Ankara Esnaf ve Sanatkarlar Odaları Birliği Başkanı Mehmet Yiğiner olmak üzere 3 adayın yarıştığı seçimde kullanılan oyların 394'ünü alarak yeniden Genel

Başkanlığa seçilen Palandöken birlik ve beraberliğin güçlenerek devam edeceğini belirtti.

Seçim sonucuna göre TESK Genel Başkanı Bendevi Palandöken'in listesi şu isimlerden oluştu:
Yönetim Kurulu Asil Üyeler: Mehmet Burhan Aksak , Fevzi Apaydın, Zekeriya Mutlu, Alican Ebedinoğlu, Adlıhan Dere, Şevket Keskin, Güven Aksoy, Bedir Limon, Abdülkadir Teksöz , Halil İbrahim Balcı, Talat Dinçer, Kadir Durmuş, Fehmi Erdem ve Ahmet Kuybu.
Denetim Kurulu Asil Üyeler: Bahamettin Öztürk, Ahmet Aydan, Şevket Memiler, Bayram Karakaş ve Doğan Ceylan.

TOPLANTISI
ÜL 2022, ANKARA
21.
OLAĞAN
GENEL
KURUL
TOPLANTISI
TESK

Cumhurbaşkanı Recep Tayyip Erdoğan, Türkiye Esnaf ve Sanatkârları Konfederasyonu 21. Olağan Genel Kurulu'nda yaptığı konuşma:

"ESNAF VE SANATKÂR, SOKAĞIMIZIN BAŞINDA ÇAYIMIZI YUDUMLADIĞIMIZ OCAKTIR"

Olağan genel kurulun hayırlara vesile olmasını dileyen Cumhurbaşkanı Erdoğan, ülkenin 81 vilayetinden gelen esnaf ve sanatkâr odalarının temsilcileriyle federasyon yöneticilerine çalışmalarında başarılar temenni etti. Cumhurbaşkanı Erdoğan, "Bu vesileyle bir kez daha siz kardeşlerimin şahsında ülkemiz genelindeki esnaf ve sanatkârlarımızın tamamına, Türkiye'nin kalkınmasına, güçlenmesine, ekonomik olarak büyümesine yaptıkları eşsiz katkılar için şükranlarımı sunuyorum" diye konuştu.

"TESK, İKİ MİLYONU AŞAN ÜYE SAYISIYLA BEŞERİ VE İKTİSADİ HAYATIMIZIN TEMEL DİREKLERİNDEN BİRİDİR"

TESK'in 2 milyonu aşan üye sayısıyla beşeri ve iktisadi hayatın temel direklerinden biri olduğunu ifade eden Cumhurbaşkanı Erdoğan, sözlerini şöyle sürdürdü: "Esnaf ve sanatkâr, sokağımızın başında çayımızı yudumladığımız ocaktır. Bizi sevdiklerimizle buluşturan yolların emekçisidir. Bir tas çorbasını içtiğimiz bereketli dükkândır. Sıcacık ekmeğimizi aldığımız fırındır. Hanemiz için alışveriş

yaptığımız bakkaldır, manavdır, kasaptır. Elbette tüm bunlarla beraber esnaf ve sanatkâr, dar günümüzde kapımızı çalan dostumuz, sevincimizi paylaşan can yoldaşımız, mahallemizdeki komşumuz, çocuklarımızın ağabeyi ve ablası konumundadır." Türkiye'de esnaf kesiminin, belki de dünyada hiçbir ülkede örneği olmayan bir tarihe, birikime ve güçlü bir geleneğe sahip olduğunu anlatan Cumhurbaşkanı Erdoğan, şöyle devam etti: "Çünkü bizim kültürümüzde esnaf ve sanatkâr sadece ticaret erbabı değildir. Sadece mal alıp satan tüccar değildir. Bizde esnaf tüm vasıflarının ötesinde öncelikle ahidir, yani kardeştir, fütuhat geleneğimizde mertliğin, yiğitliğin, cesaretin sembolüdür. Ahi Evranı Veli'nin 'Hak ile sabır dileyip bize gelen bizdendir, akıl ve ahlak ile çalışıp bizi geçen bizdendir.' dediği medeniyet tasavvurunun günümüzdeki temsilcileridir. Alışverişte, ölçüde, tartıda doğru ol şiarıyla hanesine helal rızık götüren gönül insanlarıdır. Her sabah 'Bismillah' diyerek dükkânını açıp 'Elhamdülillah' diyerek dükkânını kapatan kanaat erleridir. Ahilik teşkilatının temellerinin atıldığı Selçuklu'dan günümüze esnaf ve sanatkârlarımız millet varlığımızın teminatı oldular. Tarih boyunca hep yolda kalmışlar, kimsesizler, garipler, misafirler, yolcular ahi teşkilatımız tarafından sahiplenildi, giydirildi, doyuruldu. Gün oldu terazi tutan, divit tutan, çekiç, makas, fırça tutan o mübarek eller silah tuttu, esnaf ve sanatkârlarımız vatan için cepheye koştu."

"ESNAF VE SANATKÂRLARIMIZI, MİLLET VARLIĞIMIZIN TEMİNATI OLARAK GÖRÜYORUM"

Çanakkale'den İstiklal Harbi'ne kadar varlık yokluk mücadelesinin hepsinde esnaf ve sanatkârların daima ön safta yer aldığını aktaran Cumhurbaşkanı Erdoğan, son olarak 15 Temmuz gecesi milletin tamamıyla birlikte esnafların darbeci hainlere göğüslerini siper ettiğini söyledi. Cumhurbaşkanı Erdoğan, şöyle konuştu: "FETÖ'cü alçakların şehit ettiği 252 insanımız arasında daha 15 yaşındaki körpe delikanlıların, kadınlarımızın, askerlerimizin, polislerimizin yanı sıra pek çok esnaf ve sanatkârımız da bulunuyordu. Birileri bankamatiklere akın ederken, birileri darbecilerle anlaşıp tankların arasından kaçarken, birileri milletin şanlı direnişini televizyon karşısında keyif kahvelerini yudumlayarak seyrederken, benim su tesisatçısı, elektrikçi, kunduracı, mobilyacı, kuyumcu, çaycı kardeşim gece boyunca tanklara, uçaklara, ölüm kusan silahlara meydan okudu. Söz konusu vatan olunca, millet olunca, inancımız ve imanımız olunca canlarını hiçe sayan tüm esnaflarımıza Allah'tan rahmet niyaz ediyorum. Esnaf ve sanatkârımız asırlardır hep olduğu gibi bugün de huzurumuzun, kardeşliğimizin, dayanışma ruhumuzun garantisi olmayı sürdürüyor. Çalışan, üreten, evine helal rızık götürmenin peşinde olan esnaflarımız, Türkiye'nin her alanda yazdığı başarı hikâyesinde öncü rol oynuyor. Tüm esnaf ve sanatkârlarımızı millet varlığımızın teminatı olarak görüyor, her birine şahsım, ülkem ve milletim adına şükranlarımı sunuyorum."

"BUGÜNLERE BİRİLERİNİN İHSANIYLA DEĞİL AKREBİN KISKACINDA YOĞRULARAK GELDİK"

Ahiliğin terbiyesini, ruhunu, adabını ve erkânını yaşatan esnaf ve sanatkârları tebrik eden Cumhurbaşkanı Erdoğan, "Rabb'im Ahilik kültürüyle yetişmiş, bu geleneği hakkıyla, layıkıyla temsil eden esnaf ve sanatkârlarımızın yokluğunu bizlere hissettirmesin" dedi.

Tarih boyunca pek çok badire atlatmış bir milletin mensupları olduklarını dile getiren Cumhurbaşkanı Erdoğan, şunları kaydetti: "Bugünlere birilerinin ihsanıyla değil akrebin kıskacında yoğrularak geldik. Mücadele ettik, bedel ödedik, çile çektik, zorluklara göğüs gerdik. Vatanımızı ve bağımsızlığımızı korumak için gerektiğinde şehitler verdik. Ama her defasında karşılaştığımız sıkıntıların üstesinden alnımızın akıyla gelmeyi başardık. Onca saldırıya ve kalleşliğe rağmen hâlen bu topraklarda özgürce başımız dik bir şekilde yaşıyorsak bunun sebebi milletimizin birliğine, beraberliğine, değerlerine sahip çıkmasıdır. Ülkemizin ekonomik ve sosyal krizleri dünyadaki diğer devletlere göre en az zararla savuşturmasında ahilik kültürümüzün büyük payı vardır. Özellikle salgın döneminde esnaf ve sanatkârlarımızın birer ahi olarak toplumumuz içinde önemli görevler üstlendiğini gördüm. Resmî kurumlarımız yanında belediyelerimiz, sivil toplum kuruluşlarımız esnaf ve sanatkârlarımızla tam bir seferberlik ruhuyla hareket etti. Hatırlayın 'zimem defteri' gibi kültürümüzde zaten var olan hasletleri yeniden ihya ederek hiç kimsenin açta açıkta darda kalmasına izin vermedik. Milletimiz de esnaf esnaf dolaşarak zimem defterlerini kapatmak suretiyle kendi alicenaplığını gösterdi. Devletimiz de bu salgın döneminde vatandaşını çaresiz bırakmadı. Küresel ticaretin tamamen durma noktasına geldiği o zor günlerde muhalefetin akla, mantığa, ekonomik hayatın gerçeklerine uymayan abuk sabuk çağrılarına rağmen milletimize bedel ödetecek kararlar almadık. Hangi kesimden olursa olsun hiçbir vatandaşımıza 'Nerede bu devlet?' dedirtmediğimiz gibi bilakis devlet olarak elimizi taşın altına koyduk."

Cumhurbaşkanı Erdoğan, iş dünyası-

na, ticaret erbabına, KOBİ'lere, çiftçilere, esnafa ve çalışanlara sundukları imkânlarla onların yükünü hafiflettiklerini söyledi.

"HİBE DESTEKLERİMİZLE TOPLAM 4,3 MİLYAR LİRA TUTARINDA ÖDEME YAPTIK"

Gelir kaybı ve kira desteğinin yanı sıra 3 bin lira ve 5 bin lira tutarlı hibe desteklerimiz, esnaf ve sanatkârlarımızın nakit akışlarının korunmasına çok büyük katkı sağladı" diyen Cumhurbaşkanı Erdoğan, şunları kaydetti: "Bu kapsamda dört ay süreyle verdiğimiz gelir kaybı ve kira desteğiyle piyasaya aktardığımız kaynak 4,6 milyar lira dolayındadır. Buna ilaveten uygulamaya koyduğumuz 3 bin lira ve 5 bin lira tutarındaki hibe desteklerimizLe toplam 4,3 milyar lira tutarında ödeme yaptık. Esnaf ve sanatkârlarımızın hane gelirlerini korumak amacıyla Halkbank kaynaklarından kullanmış oldukları kredi geri ödemelerinin 2020 ve 2021 yıllarına ait 14 milyar liralık taksit tutarını öteledik. Ayrıca, esnaf ve sanatkârlarımızın Kredi ve Kefalet Kooperatiflerine olan borçlarını da yapılandırabilmelerini sağladık. Bunların dışında, ticaret erbabımızın yine kamuya olan pek çok borcu için de yapılandırma imkânı getirdik."

Geçen yıl yapılan düzenlemeyle basit usulde vergilendirilen esnaf ve sanatkârın üzerindeki gelir vergisi yükünü tümüyle kaldırdıklarını anımsatan Cumhurbaşkanı Erdoğan, sözlerini şöyle sürdürdü: "Güzellik salonu işletmecisi esnafımızın iş yeri açma ve çalışma ruhsatında yaptığımız değişiklikle ruhsat almalarının önündeki engeli kaldırdık. Sizlerin, elektronik ticaretin risklerinden korurken faydalarından da istifade etmenizi temin edecek adımlar attık. Elektronik ticaret mevzuatımızdaki en son düzenlemeler sayesinde, esnaf kesiminin bu devasa pazardan aldığı pay artıyor. Teklif Meclise geldiğinde methiyeler düzen muhalefetin, lütfen buraya dikkat edin buranın altını çiziyorum, kanun çıktıktan sonra dışardan gelen talimatlarla iptali için düzenlemeyi Anayasa Mahkemesine götürmesini ise ben sizlerin takdirine bırakıyorum. Bir taraftan çıkacaksın teşekkür edeceksin, tebrik edeceksin arkasından da kalkıp işi Anayasa Mahkemesine götüreceksin, bu nasıl bir şey? Dostlarınızı iyi tanıyın. Sizinle bu yolda yürüyen kardeşlerinizi iyi tanıyın."

"FİNANSMANA ERİŞİMİN ÖNÜNDEKİ ENGELLERİ ÖNEMLİ ÖLÇÜDE BİZ KALDIRDIK"

Cumhurbaşkanı Erdoğan, hükûmetlerinin esnaf ve sanatkârlara

sunduğu desteklerin sadece salgın dönemiyle sınırlı olmadığını dile getirerek, şu ifadeleri kullandı: “Siyasete girmeden önce esnaflık yapmış bir kardeşinizim. Siyasi mücadelemizin her aşamasında da hep sizlerle beraber oldum. Sizin meselelerinizi kendi meselemiz, başarılarınızı da kendi başarımız olarak gördük. Bu anlayışla tüm attığımız tüm adımları sizden gelen talepler doğrultusunda, sizlerin sıkıntılarını gidermek maksadıyla planlıyoruz. Geçtiğimiz 20 yılda esnaf ve sanatkârlarımız lehine yaptığımız düzenlemeler burada saymakla bitiremeyeceğimiz kadar çoktur. Sizler zaten bunları gayet iyi biliyorsunuz, faydalarını bizzat görüyorsunuz. Burada hafıza tazeleme babında birkaç tanesini sizlerle paylaşmak istiyorum. Göreve geldiğimizde sizlerin en büyük sorunlarından biri neydi? Finansmana erişim sıkıntısıydı. Öyle mi? Sermaye yetersizliği ve teminat eksikliği nedeniyle esnaf ve sanatkâr kardeşlerimiz kredi imkânlarından yeterince faydalanamıyordu. Gerektiğinde bankalar ve finans kuruluşlarıyla cebelleşerek finansmana erişimin önündeki engelleri önemli ölçüde biz kaldırdık. Halkbank kaynaklarından esnaf ve sanatkâr özelinde şahıs başına en fazla 5 bin lira faiz indirimli kredi verebilirken, biz bu rakamı 350 bin liraya kadar yükselttik.”

TESK Genel Başkanı Bendevi Palandöken’in esnaf ve sanatkârlara verilen faiz indirimli kredinin tutarının 500 bin liraya yükseltilmesi talebinin aşılamayacak bir konu olmadığını vurgulayan Cumhurbaşkanı Erdoğan, “Ama bir şeyi iyi kavramamız lazım. Beni biliyorsunuz, en büyük savaşım faizledir. En büyük düşmanım faizdir. Şu anda yine faizi 12’ye kadar düşürdük. Yeter mi, yetmez. Bunun daha da inmesi lazım. Şu anda Halkbank Genel Müdürü karşımda duruyor. Merkez Bankamız ile bunları konuştuk, konuşuyoruz. Önümüzdeki Para Politikası Kurulları toplantılarında bunun daha da inmesinin gereğini telkin ediyorum. Tabii aramızda maalesef faiz politikasını, yüksek faizi savunanlar yok mu? Var. Başta muhalefet olmak üzere onlar da bunu savunuyor ama Cumhurbaşkanınız yüksek faizi savunmuyor, tam aksine düşük faizi savunan bir politika güdüyor. Burada enflasyonla bir mücadelemiz var. İnşallah yılbaşından sonra ben bu enflasyonun da düşük faizle ineceğine inanıyorum ve bunu savunuyorum” diye konuştu.

“ESNAFLARIMIZA SAĞLADIĞIMIZ FİNANSMAN TUTARI 234 MİLYAR LİRAYA ULAŞTI”

Cumhurbaşkanı Erdoğan, esnaf ve sanatkârlara yatırım kredileri konusunda kamu bankalarının kapısını

aşındırmaları tavsiyesinde bulunarak, konuşmasına şöyle devam etti: "Özel sektör bankaları ne yapar, ne eder onu bilmem ama kamu bankalarına talimatım var. O da nedir; yatırımcıyı darda bırakmayacaksınız, onlara gerekli desteği vereceksiniz. Ticaret Bakanımız burada, tabii Sayın Palandöken 500 bin lira teklifle geldi. Sayın Palandöken gaz vermeye alışmıştır, devamlı gaz verir. Ben buradan tüm kamu bankalarıma sesleniyorum; siz kolaylaştırıcı olacaksınız, zorlaştırıcı olmayacaksınız. Dolayısıyla da size böyle bir kredi için başvuran esnafım olduğu zaman, sanatkârım olduğu zaman onlara da imkânlarınız neye elveriyorsa bu desteği kredi konusunda sağlayacaksınız. Herhâlde Ziraat, Vakıf onlar da bu dediklerimi duymuştur. Yatırım kredilerinde de esnaf ve sanatkârlarımızın iş yeri ve taşıt alımlarında kredi üstü limitini 1 milyon liraya çıkarmıştık. Biz geldiğimizde yüzde 40 faiz oranıyla Halkbank'tan finansmana erişebilen esnafımız, bugün enflasyondaki yükselişe rağmen yüzde 9,5 seviyesindeki bir oranla buna ulaşabiliyor. Biz sağladık, bu gerçekleri görmemiz lazım. Yine bu süreç içerisinde esnaf ve sanatkârlarımıza sunduğumuz önemli imkânlar arasında sıfır faizli krediler de yer alıyor. Bugüne kadar esnaflarımıza Halkbank kaynaklarından sağladığımız finansman tutarı 234 milyar liraya ulaştı. Daha önce devletin ve finans sektörünün kaynakları sadece belli bir sermaye çevrelerine akarken, biz bu imkânları esnaf ve sanatkârlarımızın istifadesine sunduk."

Cumhurbaşkanı Erdoğan, Türk ekonomisinin 20 yıldır aralıksız sürdürdüğü dinamizmde, devrim niteliğinde hamlelerin çok büyük katkısı olduğunu söyledi.

Cumhurbaşkanı Erdoğan, Türkiye'nin küresel ekonomiyle tamamen bütünleşmiş bir ülke olduğunu ifade ederek, dünyada yaşanan krizlerin Türkiye'yi es geçmesinin düşünülemeyeceğini vurguladı. Gelişmiş ülkeleri dahi alabora eden küresel fırtınadan ister istemez Türkiye'nin de etkilendiğinin altını çizen Cumhurbaşkanı Erdoğan, "Salgın döneminde tedarik zincirindeki kırılmaların, üretimde aylar boyu süren aksamalarını şimdi çok daha net görebiliyoruz" diye konuştu.

Cumhurbaşkanı Erdoğan, Avrupa'dan Amerika'ya tüm dünyanın son 40-50 yılın en yüksek enflasyon oranlarıyla mücadele ettiğini belirterek, sözlerine şöyle devam etti: "Şu anda İngiltere'de sterlin patladı, nereden nereye geldi sterlin. Övünüyorlardı, 'Biz şuna karşı bu kadar değerliyiz, buna karşı bu kadar değerliyiz' diye. Şimdi bugün aldığımız haberlerle patladılar. Bütün

bu sorunlara bir de şubat ayında Rusya ile Ukrayna arasında başlayan savaş eklendi. Çatışmalarla birlikte enerji fiyatları astronomik rakamlara çıkmış, gıda krizi tehdidi ürkütücü boyutlara ulaşmıştır. Afrika ve Doğu Asya ülkeleri başta olmak üzere, tarımsal üretimi kısıtlı devletler, açlık tehlikesiyle karşı karşıya kalmışlardır. Enerji konusunda da benzer sıkıntılar yaşanmaktadır. Şu an Avrupa'nın en önemli gündemi yaklaşan kış mevsimini en az hasarla atlatmaktır. Bütün Avrupa ülkeleri şu anda 'Acaba ne yapacağız, bu kışı nasıl atlatacağız?' diye bunun düşüncesi içerisinde. Ama elhamdülillah Türkiye'nin böyle bir sorunu var mı böyle bir derdimiz var mı yok. Bizzat devlet başkanı düzeyinde yapılan enerji tasarrufu çağrılarını, eminim sizler de yakından takip ediyorsunuz. Parlamentoda yorgan, battaniye dağıtıyorlar, takip etmiyor musunuz bunları? Öyleyse, gereğini de biliyorum ki sizler en güzel şekilde yapacaksınız."

"KIŞ AYLARINI DÜNYANIN BİRÇOK ÜLKESİNE GÖRE BİZ SIKINTISIZ GEÇİRECEĞİZ"

Cumhurbaşkanı Erdoğan, Türkiye olarak gerek enerji arz güvenliğimizi garanti eden boru hattı projeleriyle gerek yapılan anlaşmalarla, gerek sıvılaştırılmış doğal gaz depolama alanlarıyla, gerekse Karadeniz ve Doğu Akdeniz'de yürütülen sondaj ve arama faaliyetleriyle bu sancılı döneme nispeten rahat girildiğine dikkati çekerek, "İnşallah, bu akşam Sayın Putin ile görüşmemiz olacak ve aradaki sıkıntıları kendileriyle Ukrayna ile olan bu sıkıntıları bir değerlendirme fırsatım olacak. Fevkalade bur durum olmazsa kış aylarını dünyanın birçok ülkesine göre biz sıkıntısız geçireceğiz" dedi.

Türkiye Ekonomi Modeli'nin katkısıyla bu süreçten güçlenerek çıkılacağını vurgulayan Cumhurbaşkanı Erdoğan, büyümeyi esas alan ekonomi modelinin müspet etkilerini her alanda gördüklerini söyledi.

Cumhurbaşkanı Erdoğan, şunları kaydetti: "Türkiye'nin, göreve geldiğimizde 36 milyar dolarlık ihracatı vardı ama şimdi 250 milyar doları geçen 300 milyar dolara doğru giden bir ihracat seviyesine yükseldik. Organize sanayi bölgelerimiz, fabrikalarımız, imalat tesislerimiz harıl harıl çalışıyor. Yollarımız ve otobanlarımız, herhâlde otobanların hâlini görüyorsunuz. Tırlar nasıl çalışıyor, otomobiller nasıl çalışıyor, kamyonlar nasıl çalışıyor? Araç kullanırken zorlandığınızın farkındasınız. Bu bir şeyi gösteriyor,

demek Türkiye öyle anlatıldığı gibi bir ülke değil. Salgının en çok vurduğu turizm sektöründe hamdolsun zararlarımızı süratle telafi etmekle kalmıyor, çok daha büyük hedeflere ulaşıyoruz. Avrupa'daki havalimanları krizlerle boğuşurken, İstanbul Havalimanı ve Sabiha Gökçen, her ikisi yolcu ve kargo noktasında, bu trafikler, rekor kırdı. İş gücüne katılım oranımız artmasına rağmen, istihdamda 31 milyon sınırına dayandık."

"TOPLUMUMUZUN TÜM KESİMLERİNE SAHİP ÇIKIYORUZ"

Hayat pahalılığı ve enflasyon konusunu da çözmek için gayretle çalıştıklarının altını çizen Cumhurbaşkanı Erdoğan, "20 yıldır insanımızı nasıl ezdirmediysek, bugün de tarımda açıkladığımız yüksek alım fiyatlarından, ücretli çalışanlara yönelik maaş zamlarına, sosyal destek programlarımızdan, hibe, teşvik ve desteklere kadar pek çok tedbirle toplumumuzun tüm kesimlerine sahip çıkıyoruz" dedi.

Cumhurbaşkanı Erdoğan, bir gerçek olduğuna vurgu yaparak, "Nedir o gerçek? Paradan para kazanmaya alışmış tufeylilerin ve mandacı iktisatçıların artık hiçbir geçerliliği kalmamış, eski modellere dayalı ezberlerine itibar etmiyoruz. Aynı şekilde yatırım hamlelerimizi de kesintisiz bir şekilde sürdürüyoruz" dedi.

Toplu açılış törenleriyle Türkiye'ye kazandırılan eserlerin mutluluğunu milletle paylaştıklarını belirten Cumhurbaşkanı Erdoğan, dün Etlik Şehir Hastanesi'nin açılışının yapıldığını hatırlattı. Hastanenin özelliklerine ilişkin bilgi veren Cumhurbaşkanı Erdoğan, şöyle konuştu: "Birincisi daha önce açılmıştı, şimdi bu ikincisi. Bu ikincisi, aynı model ve modernite itibarıyla da dünyanın saygın, sayılı hastanelerinden bir tanesi oldu. İftihar ettik. Malum, birincisini açmıştım, şimdi de ikincisi açmak suretiyle elhamdülillah bu güzel günleri gördük. Yola çıkarken söylediğimiz, eğitim, sağlık, adalet, emniyet, ulaşım, dış politika, tarım, enerji, işte bunlardan en önemlilerinden biri olan sağlıkta bu adımı atmanın mutluluğu içerisindeyiz. Böylece 20'nci şehir hastanemizi açmanın haklı gururunu yaşadık."

Cumhurbaşkanı Erdoğan, konuşmasının sonunda katılımcılara teşekkür ederek, TESK'in 21. Olağan Genel Kurul Toplantısı'nın hayırlara vesile olmasını diledi.

Konuşmaların ardından, TESK Genel Başkanı Bendevi Palandöken, Cumhurbaşkanı Erdoğan'a günün anısına hediye takdim etti.

TESK
1953
ESNAF VE SANATKÂRLARI KONFEDERASY
21. OLAĞAN GENEL KURUL TOPLANTISI
29 EYLÜL 2022, ANKARA

"SORUNLARI BİLİYORUZ, ÇÖZMEYE DEVAM EDECEĞİZ"

Türkiye Esnaf ve Sanatkarları Konfederasyonu (TESK) Genel Başkanı Bendevi Palandöken, Konuşmasında esnafın sıkıntı ve taleplerine vurgu yaptı.

"AHİLİK ÜNİVERSİTESİ CUMHURBAŞKANI SAYESİNDE KURULDU"

Cumhurbaşkanı Recep Tayyip Erdoğan'ı esnaf dostu ve Ahi baba olarak gördüğünü söyleyen Bendevi Palandöken, "Ahilik külliyesini, Ahilik Üniversitesini Sayın Cumhurbaşkanı kurdu. 900 yıllık bir mazisi olan Kırşehir'deki külliyenin yapılması ve en büyük eserler arasına giren o müzenin kurulması Cumhurbaşkanı'nın talimatları ile gerçekleştirmiştir. Esnafın bilinmeyen bir tarihi vardı, üniversitesi yoktu. Sayın Cumhurbaşkanı Kırşehir'deki Ahi törenlerinde cübbeyi giydirdiğimiz andan itibaren oradaki yetkililere "Kırşehir'e Ahilik Üniversitesi kurulacak" talimatını verdi ve 2 yıl içerisinde üniversitenin açılması sağlandı" dedi.

"PERAKANDE YASASI İLE FİYAT ARTIŞI ENGELLENECEK"

Aşırı fiyat artışının perakende yasasının çıkmasıyla birlikte önleneceğine vurgu yapan Palandöken, " Meclis açıldığında perakende ve internet üzerinden yapılan satışlarla ilgili düzenleme gelecek. Aşırı fiyat artışına sebep olan tekel marketler ve AVM'ler bu perakende yasası ile fiyat artışını kendi başına belirleyemeyecek. Perakende yasası ile birlikte hem esnafa destek olurken hem de fiyat artışları engellenecek ve vatandaşımızın cebinden daha az para çıkması sağlanacak. Bu hususta bize destek olan o günkü Maliye Bakanlarımız, Ticaret Bakanlarımız emeği geçen tüm Bakanlarımıza teşekkürlerimi sunuyorum. Bize her zaman destek olduklarını açık yüreklilikle buradan ifade etmek istiyorum. Pandemi yüzünden iki yıl kapalı kaldığımız süreçte bile bizi boş çevirmeden, ne istiyorsak tam olmasa bile bizi tatmin edecek ölçüde vermeye gayret ettiler" ifadelerini kullandı.

"ELEKTRİK VE DOĞALGAZA ESNAF TARİFESİ GELSİN"

Avrupa ülkelerinin doğalgaz sıkıntısı çektiği ve ülkemizde böyle bir enerji sıkıntısı olmadığını anlatan Palandöken, " Biz esnafın kullandığı elektrik ve doğalgaz üzerindeki yüklerin hafifletilip esnafın rahatlatılmasını istiyoruz. Sanayici ve konuta verilen ucuz elektrik gibi esnafın kullandığı elektriğin de ucuz olmasını istiyoruz. Esnaf, tacir sınıfı ve ticaret erbabı tarifesinden fatura ödediği için mağdur oluyor. Bu tacir tarifesini normal tarifeye indirdiğimiz zaman buzdolabı, soğuk hava depoları, fırınlar girdi maliyetlerinde önemli bir düşüş olur. Bundan dolayı bu tarifenin uygulanmasını gerçekten önemle takip ediyor ve bekliyoruz" diye konuştu.

"KAMU BANKALARI BİZİ AYAKTA TUTTU"

Sadece pandemi krizi değil, Türkiye'de yaşanan yangın ve sel felaketlerinde de bakanların sahada bulunarak, esnafın yaralarını sarıp merhem olduğunu söyleyen Palandöken, "Sayın Cumhurbaşkanı sizin esnafa verdiğiniz destek saymakla bitmez. Ben 2007 yılından bugüne kadar konfederasyon başkanlığını yapıyorum. Evvela uluslararası piyasaları bize öğrettiniz ve gitmiş olduğunuz seyahatlerde teşkilatımızın başkanı olarak beni de davet ettiniz. Amerika, Avrupa gibi yerleri gösterip "yeni nesil esnafın yaratılması için proje yapın, durduğunuz noktada ilerlemek çok zor" dediniz. Biz de talimatlarınıza uyduk ve dediklerinizi yaptık. Ancak biliyorsunuz ekonomik olanaklara sahip olamadığımız için işletmeleri büyütmekte, global çalışmakta, ortak şirket kurmakta zorlandık ve yapamadık çünkü sermayemiz sınırlı. Dolayısıyla bize tek destek olan kamu bankası oldu. Eğer merkez birliği bankamız bize destek olmasa 350 bin lira işletme kredisi, 1 milyon lira işyeri edinme kredisi olmazdı. Gerçekten Allah razı olsun bu yardımlar bizi ayakta tuttu yoksa iki senelik süreçte esnafın ayakta kalması da hayal olurdu" şeklinde konuştu.

"ASGARİ ÜCRETİN ALTINDA EMEKLİ AYLIĞI OLMASIN"

Cumhurbaşkanı Recep Tayyip Erdoğan'ın esnafın hamisi olduğuna ve esnaf odaklı çalışmalar yaptığına değinerek, esnafın emekli aylığı sıkıntısına da el atacağını sözlerine ekleyen Palandöken, " Sayın Cumhurbaşkanım bildiğiniz üzere esnaf ve sanatkarın bugün 9 bin günde emekli olduğu yerde, yanında çalışan 7200 günde emekli oluyor. Yanında çalışan insan emekli olduğunda onun ücretini ödeyen insandan daha fazla ücret alıyor. Yani asgari ücretin altında emekli aylığı alınmasının mümkün olmadığını ifade ettim. Çalışma bakanımıza konfederasyonumuzu ziyaret ettiği gün bunları tek tek anlattım. Dedim ki "niye bize böyle, esnaf 9 bin günde emekli olacak 18 saat çalışacak, yanında çalışan 8 saat çalışacak emekli olduğu zaman iki kat maaş alacak. Esnaf 3.5 bin lira ile nasıl geçinsin" Onun için de işyerinden başka geliri olmayan prim yüksekliğinden dolayı sıkıntı yaşayan esnafımızın bu sorunlarının çözülmesi lazım" dedi.

"ESNAFIN SAĞLIK HİZMETİ SIKINTISI KALICI OLARAK DÜZELTİLSİN"

Sağlık hizmeti alan esnafın borçlarının ötelendiği için Cumhurbaşkanı'na teşekkürlerini ileten Palandöken, şu ifadeleri kullandı: " Esnafın sağlık hizmetini sosyal devlet olarak ülkemiz karşıladı. Eğer siz bunu yılsonuna kadar uzatmasaydınız, sağlık hizmetinden yararlanamayacaktık. Bu sebeple yılsonuna kadar bir problemimiz kalmadı ama bu sıkıntı kalıcı olarak düzeltilirse sizi rahatsız etmem"

"EYT'Lİ ESNAF İŞYERİNİ KAPATMADAN EMEKLİ OLMALI"

Cumhurbaşkanı'nın EYT'li esnafa yardımda bulunması ve emekli olmak isteyen esnafın dükkanını kapatmadan emekli olmasına olanak sağlanması hususları hakkında konuşan Palandöken, "Şimdi tam gündemde EYT varken yaşa takılan esnafın işyerini kapatmadan emekli olmalarına bir şans tanınması lazım. İnsanlar yaşı bekliyor. Diyor ki "en azından ben kendi sağlık primimi yatırayım ama emekliliği esas alan primi doldurduğum için onu yatırmayım ve dükkanı

kapatmadan emekli olayım" talebi var. EYT'liler ile ilgi mevzuatı sayın çalışma bakanımız iyi biliyor. Kendileri ile görüştüm, gerçekten de olumlu bakıyorlar. Sizin de zaten yılbaşına kadar böyle bir yapıp esnafın sıkıntılarını çözeceğinize tüm kalbimle inanıyorum" şeklinde konuştu.

"TİCARİ ARAÇLARDA ÖTV BİR KEZ DAHA SIFIRLANSIN"

Ticari araç alımlarında 6 yıl önce olduğu gibi şimdi de ÖTV ve KDV'nin bir defaya mahsus sıfırlanması gerektiğine vurgu yapan Palandöken, " Daha önceleri ÖTV ve KDV'de sıfırlanma olduğunda esnaf araçlarını değiştirdi ve halk daha konforlu araçlarda seyahat etmeye başlamıştı. Şimdi bu araçlar eskidi ve değişmesi gerekiyor. Bir kereye mahsus yine ÖTV'siz şekilde taksici, minibüsçü, kamyoncu ve servis aracı işletmecileri esnafımızın bunlardan faydalanmasını istiyoruz. İnanıyorum ki bu şansı bizlere vereceksiniz. Bu araçlar ekonomiye hız ve sürat kazandıracak vatandaşa da konforu getirecek" ifadelerini kullandı.

"İŞYERİ KİRALARINA YÜZDE 25 SINIRLAMA GELİRSE DAHA RAHAT ÇALIŞIRIZ"

Konut kiralarına gelen yüzde 25'lik zam sınırlamasının, işyeri kiralarında da olması gerektiğine ve bu sayede esnafın daha rahat çalışacağına dair açıklamalarda bulunan Palandöken , "Konutlara gelen bu uygulama işyeri kiralarına da gelmeli. İşyeri kiralarında da bu uygulama olsa mal sahiplerinin "işyerimi terk et, damadım geliyor, efendim ben yapacağım" deyip 5 bin liralık kirayı 20 bin lira yapmasına olanak sağlamaz. Bunları da geçici ve ya kalıcı bir süre yüzde 25 ile sınırlandırsanız işyerlerimizde rahat çalışırız. Mal sahipleri tedirgin ediyor, belki

geçimleri de ondan ama böyle bir adalet ve yüzde 100 kira artışı olmaz. Ondan sonra enflasyon yükseliyor ve pirinç, ekmek, un, yağ zamlanıyor. Bu zamların da önlenmesi için işyerlerinde de aynı uygulama geçerli olmalı" dedi.

"TİCARİ ARAÇLARA İNDİRİMLİ AKARYAKIT VERİLMELİ"

Otobüs, minibüs, taksi gibi ticari araçlarda ticari akaryakıt sisteminin gelmesi ve bu araçların tamirinde KDV alınmamasının şoför esnafını rahatlatacağına değinen Palandöken, "Ticari araç olan otobüslerde, halk otobüsleri ve taksilerde ticari akaryakıt istedik. "En azından tamirlerinde KDV alınmasın"dedik, araçları tamirciye götüremiyoruz, tamirci de kalmadı, servise götürüyorsunuz onlar da artık tekelleşti. Dolayısıyla bunların yapılması şoför esnafını bir hayli rahatlatacaktır" şeklinde konuştu.

"ESNAF KREDİSİ 350 BİN LİRADAN 500 BİN LİRAYA YÜKSELMELİ"

Esnafa verilen kredi limitlerinin yetmediğini, 350 bin lira olan kredi limitinin 500 bin liraya, 1 milyon Lira olan işyeri edinme kredisinin 1.5 milyon liraya yükselmesi gerektiğine vurgu yapan Palandöken, "Kredi miktarlarının 350 bin liradan en az 500 bin liraya çıkması gerekiyor. Ayrıca biliyorsunuz artık 1 milyon liraya dükkan kalmadı. Çünkü faiz ucuz insanlar işyeri alıyor, işyeri alınca da rahat ediyorlar. Siz piyasaları biliyorsunuz, değerlendiriyorsunuz. İşyeri kredilerini 1.5 milyon liraya çıkarsanız daha rahat ederiz. Bu faiz meselesinde de eskiden olduğu gibi, o yükselen faiz trendinde 1.5 puan artmıştı, onu da tekrar indirip yılbaşına doğru esnafı rahatlatmanızı temenni ediyoruz. Kamu bankalarının yüzde 9 faizi diğer bankaların, yüzde 25-yüzde 30 faizine göre çok ucuz. Bu konuda size teşekkürlerimi sunuyorum. Yoksa özel bankalar bizi önünden de geçirmiyor, siz söylüyorsunuz "elinizi taşın altına koyun" diyorsunuz kredi vermemek için binlerce problem çıkartıyorlar. İyi ki kamu bankaları var. Bu sayede krediye ulaşmada biraz daha kolaylık sağlıyoruz" diye konuştu.

TESK BAŞKANLAR KURULU TOPLANTISI KIRŞEHİR'DE YAPILDI

TESK Genel Başkanı Bendevi Palandöken başkanlığında Mesleki Federasyon ve Esnaf ve Sanatkâr Odaları Birliklerinin Başkanlarının katılımlarıyla, Neşet Ertaş Kültür Merkezinde Başkanlar Kurulu toplantısı gerçekleştirildi.

ESNAF TEŞKİLATI ATA'NIN HUZURUNA ÇIKTI

21.Olağan Genel Kurulu'nu 29 Eylül 2022 Perşembe günü gerçekleştiren Türkiye Esnaf ve Sanatkarlar Konfederasyonu (TESK)'in esnaf temsilcileri, Genel Başkan Bendevi Palandöken başkanlığında Anıtkabir'i ziyaret ederek Atatürk'ün huzura çıktı.

İki milyonu aşkın esnaf ve sanatkâr adına Mozoleye çelenk bırakan Genel Başkan Bendevi Palandöken, ziyaretin anısına Anıtkabir Anı defterini yazarak imzaladı. Palandöken burada şu görüşlere yer verdi;

Aziz ATATÜRK;
Türkiye Esnaf ve Sanatkârları Konfederasyonu`nun yeniden seçilen Genel Başkanı olarak esnaf ve sanatkar temsilcisi arkadaşlarımla birlikte size, bıraktığınız eserlerinize ve ilkelerinize gönülden bağlılığımızı arz etmek üzere manevi huzurunuzdayız.

Cumhuriyetimizin getirdiği kazanımların değerini bilen, yüksek sorumluluk duygusuyla hareket eden esnaf ve sanatkarın temsilcileri olarak bizler;

Cumhuriyetimizin varlığının, değerinin, bağımsızlığının ve geleceğinin, sahip olduğumuz ve ortaya koyacağımız çağdaş eserlerle orantılı olduğunun bilincindeyiz.

Esnaf ve sanatkar, gösterdiğiniz hedefleri gerçekleştirmek üzere, kurduğunuz Cumhuriyet'in ışığında sağladığınız hür teşebbüs ortamında, Ahilik değerlerini benimseyerek alın teri, göz nuru ve el emeği ile ülkemizin kalkınması ve milletimizin refahı için durmadan çalışacak; yeni eserleri yılmadan, yorulmadan üretmeye devam edecektir.

Esnaf ve sanatkarın temsilcileri olarak aziz hatıranız önünde saygıyla eğiliyor, minnet şükranlarımızı arz ediyoruz.

ERDOĞAN "ESNAF VE SANATKÂRLARIMIZIN YANINDA OLDUK, OLMAYI SÜRDÜRÜYORUZ"

Cumhurbaşkanlığı Kabine Toplantısı'nın ardından kameraların karşısına geçen Cumhurbaşkanı Recep Tayyip Erdoğan önemli açıklamalarda bulundu. "Her dönemde olduğu gibi salgın ve savaş şartlarının önümüze çıkardığı zorlu süreçte de esnaf ve sanatkârlarımızın yanında olduk, olmayı sürdürüyoruz" dedi.

Ülkenin en büyük meslek ve sivil toplum kuruluşlarından TESK'in 29 Eylül'de yapılan olağan genel kurulunda esnaf ve sanatkarlarla buluşup, sorunlarını dinleme imkanı bulduklarını söyleyen Erdoğan, "Her sabah dükkanını bismillah diyerek açan akşam da elhamdülillah diyerek kapatan esnaf ve sanatkarlarımızın her birinin yanında olmayı sürdüreceğiz. Esnaflarımıza yönelik yeni müjdelerimizi sizlerle paylaşacağım." dedi.

"KADIN VE GENÇ GİRİŞİMCİLERE DESTEK VERİYORUZ"

Zorlu zamanlarda bile esnaf sanatkarın yanında olarak onlara destek verdiklerini söyleyen Erdoğan, "Her dönemde olduğu gibi salgın ve savaş şartlarının önümüze çıkardığı zorlu süreçte de esnaf ve sanatkârlarımızın

yanında olduk, olmayı sürdürüyoruz. Üstelik desteklerimizde kadınlarımıza ve gençlerimize ayrı yer veriyoruz. Mesela geçtiğimiz yılın mart ayında başlattığımız kadın girişimci kredisinden 140 bin kadınımız yararlanarak 17 milyar liranın üzerinde bir kaynak kullanmıştır. Gençlerimiz için çeşitli isimler altında başlattığımız girişimci kredilerinden 52 bin kişi 10 milyar liralık bir kaynağa ulaşarak yararlanmıştır" ifadelerini kullandı.

"ESNAFIN KREDİ LİMİTİNİ 350 BİN LİRADAN 500 BİN LİRAYA YÜKSELTİYORUZ"

Cumhuriyetin 100'üncü yılına atıfla bir yeni bir kredi destek paketi ile esnaf ve sanatkârlarımızın huzurunda olduklarını dile getiren Erdoğan, "Esnafımız için Halkbank vasıtasıyla 60 ay vade ile ve yüzde 7,5 faiz oranıyla istifade edebilecekleri 100 milyar liralık bir kredi kampanyası başlatıyoruz. Sadece bununla kalmıyor, kredi üst limitlerini 350 bin liradan 500 bin liraya, iş yeri edindirme ve taşıt kredisi limitlerini de 1 milyon liradan 1,5 milyon liraya yükseltiyoruz" şeklinde konuştu.

"GENÇ GİRİŞİMCİLERİN FAİZSİZ KREDİ LİMİTİNİ 300 BİN LİRAYAYA ÇIKARTIYORUZ"

Genç girişimcilerin önünü açarak, desteklerini hiçbir zaman esirmediklerini söyleyen Erdoğan, "Genç girişimcilerimizin sıfır faizli kredi limitini 100 bin liradan 300 bin liraya yükseltirken, yaş sınırını da 30'dan 35'e çıkartıyoruz. Halkbank'tan kredi kullanıp da takip ediyor düşen esnaflarımıza 6 aya kadar geri ödemesiz, 36 aya kadar vadeli yüzde 4 faizli kredi ile borcunu tasfiye imkânı sağlıyoruz. Tüm bu kolaylıkları esnafımıza hayırlı olmasını diliyorum" diye konuştu.

35. AHİLİK HAFTASI KUTLANDI

35. Ahilik Haftası 81 ilde büyük bir coşkuyla kutlandı.

Bu yıl 35.'si düzenlenen Ahilik Haftası Kutlamaları, Çalışma ve Sosyal Güvenlik Bakanımız Sayın Vedat Bilgin, TESK Genel Başkananı Bendevi Palandöken ve Mesleki Federasyonların ve Esnaf ve Sanatkâr Odaları Birliklerinin Başkanlarının katılımıyla Ahiliğin Başkenti Kırşehir'de merkezi olarak gerçekleştirildi.

Cacabey Meydanında Saygı Duruşu ve İstiklal Marşımızın okunmasının ardından Jandarma Genel Komutanlığına ait Bando Gösterisi ve Mehteran Bölüğü konseri ile başladı.

Cumhurbaşkanımız Sayın Recep Tayyip Erdoğan'ın Ahilik Haftası Kutlama Mesajının da okunduğu prog-

ramda bir konuşma yapan Çalışma ve Sosyal Güvenlik Bakanımız Sayın Vedat Bilgin, Ahilik teşkilatı ve Ahi Evran-ı Veli'nin üretime katkı sağlayan en önemli unsurlardan olduğunu söyledi.

Sözlerine "Ekonomik hayatı düzenleme, ekonomide, üretimi, tüketimi, ticareti bütün çalışma hayatını düzenleme, bu yolun başındaki ilk problemdi ve bu sorunun çözülmesi gerekiyordu. Ahi Evran, bu sorunun çözüldüğünün ve evrensel ilkelere dayanarak çözüldüğünün adıdır." diyerek devam eden Sayın Bakanımız, "Yani bu ülkede üretimin ilkelerinin kurulması, Ahilik dediğimiz şey, birincisi budur. Üretimin hangi ülkelere hangi ahlaki, hangi insani ilkelere dayalı olarak çözüleceğinin cevabını vermiştir. İkincisi bir eğitim sistemi kurmuştur. İnsan her şeyden önce kendi insanlık değerlerini öğrenmelidir. Ahilik böyle bir eğitim sistemini böyle bir ahlakı inşa etmiştir. Üçüncüsü bir dayanışmadır. Yani üretime katılan herkesin birlikte başaracağı, üretimin bir bütün olduğu ticaretle zanaatın bir bütün olduğunun gösterilmesi ve bunun da ancak dayanışma sayesinde gerçekleştirilmesinin adıdır." dedi.

Türklerin Anadolu'da tesadüfen yaşamadığını ifade eden Bakan, Ahiliğin çalışma hayatını düzenleyen bugünkü modern anlamda sendikacılığın da temellerini, temel ilkelerini içinde barındıran bir müessese olduğunu dile getirdi.

Valimiz Sayın H. Mete Buhara ise konuşmasında "Aziz Milletimizin öz kültürü Ahiliği yaşatmak, Ahilik değerlerini anlamak, anlatmak, kadimden gelen Ahilik esaslarını, kaidelerini gelecek nesillere aktarmak ve O'nun kurucusu olan Ahi Evran-ı Veli'yi anmak gayeleri ile düzenlenen 35. Ahilik Haftası Törenine hoş geldiniz diyor, başta yoğun programlarına rağmen törenimize katılan Çalışma

ve Sosyal Güvenlik Bakanımız Sayın Vedat BİLGİN olmak üzere programımızı onurlandıran tüm konuklarımızı saygıyla selamlıyorum.

Bu vesile ile hiçbir zaman Ahi Kenti Kırşehirimizden desteklerini esirgemeyen, Sayın Cumhurbaşkanımız Recep Tayyip Erdoğan'a İlimiz adına şükran'larımızı arz ediyoruz.

Ahi Evran-ı Veli, "akıl, ahlak, bilim ve çalışma" prensipleri üzerine kurduğu Ahilik Teşkilatı ile esnaf ve zanaatkârlarımızı örgütleyerek Anadolu'da ticaretin ve sanatın kurumsallaşmasını sağlamış, bir yandan sanat erbabını yetiştirirken diğer yandan koyduğu kurallarla hem esnafımızı hem tüketiciyi koruyan bir değerler bütününü uygulamaya koymuştur. Türk İslam kimliğimizi esas alan, birlik ve beraberliğimiz üzerine inşa edilen ve bizlere ortak bir geçmişe sahip olduğumuzu hatırlatan

bu değerler, üretim ve alışverişi daha fazla kazanç elde etme amacının çok ötesinde bir üslup ile ele almıştır.

Ahilik mefhumu sadece esnaf ve sanatkarlarımız ile sınırlı bir mesele olmaktan öte bütün toplumu kucaklayan bütüncül bir değerler bütünüdür.

Pir Ahi Evran Velinin, "Hak ile sabır dileyip bize gelen bizdendir. Akıl ve ahlak ile çalışıp bizi geçen bizdendir." diyerek kapılarını herkese açık tuttuğu Ahilik bizlere her zaman iyiyi, güzel ahlakı, doğruluğu, dürüstlüğü, kardeş olmayı, yardımlaşmayı, dayanışmayı öğütlemektedir. İnşallah bu öğütlere kulak verenlerden, birbirimize ve topluma faydalı olup ecdada layık olanlardan oluruz.

Bu duygularla, burada bizlerle beraber olan Kırşehir'imizin değerli esnafları başta olmak üzere alınteri ve emekle ülkemizin dört bir köşesinde işlerini hakkıyla sürdürülen güzel ülkemizin güzel esnaflarının ve Aziz Milletimizin Ahilik Haftası'nı kutluyorum." şeklinde konuştu.

Konuşmaların ardından Çalışma ve Sosyal Güvenlik Bakanımız Sayın Vedat Bilgin tarafından Yılın Çırağı Samet Çakır'a, Yılın Kalfası Yağız Faik Aksu'ya ve Yılın Ahisi Zeki Satıcı'ya ödülleri takdim edildi. Sayın Bakanımız yine, 2022 Yılı Ahilik Hizmet Ödülü'nü Jandarma Genel Komutanlığı Strateji Geliştirme ve Dış İlişkiler Başkanı Tümgeneral Sayın Cengiz Yıldız'a, Emniyet Genel Müdür Yardımcısı Sayın Ahmet Şengün'e ise 2022 Yılı Ahilik Onur Ödülü'nü takdim etti.

Valimiz Sayın H. Mete Buhara, TESK Genel Başkanı Bendevi Palandöken ve TOBB Genel Başkan Yardımcısı Cengiz Delibaş tarafından Sayın Ba-

kanımıza Şed kuşandı.

Törende, Şed Kuşatma gösterisinin ardından Jandarma Genel Komutanlığı Çelik Kanatlar tarafından sunulan Helikopter Gösterisi vatandaşlarımızın büyük beğenisini aldı.

TÜRKİYE-AB YÜKSEK DÜZEYLİ İŞ DİYALOĞU TOPLANTISI İSTANBUL'DA GERÇEKLEŞTİ

Türkiye-AB Yüksek Düzeyli İş Diyaloğu toplantısı, Türkiye Odalar ve Borsalar Birliği (TOBB) Başkanı ve Avrupa Ticaret ve Sanayi Odası (EUROCHAMBRES) Başkan Vekili M. Rifat Hisarcıklıoğlu ve EUROCHAMBRES Başkanı Luc Frieden'ın ev sahipliğinde İstanbul'da gerçekleştirildi.

Toplantıya, Ticaret Bakanı Mehmet Muş, Avrupa Komisyonu Komşuluk ve Genişleme'den sorumlu üyesi Oliver Varhelyi, Dışişleri Bakan Yardımcısı Faruk Kaymakcı, Türkiye Esnaf ve Sanatkarlar Konfederasyonu (TESK) Genel Başkanı Bendevi Palandöken ile Türkiye'den ve AB'den iş dünyası temsilcileri katıldı.

"YAKIN İŞ BİRLİĞİNE İHTİYAÇ VAR"

Toplantının açılışında konuşan Muş, Türkiye ile AB arasında ticaret, güvenlik, göç ve enerji gibi birçok alanı kapsayan uzun süreli ve önemli iş birliği olduğunu söyledi.

Bütün dünyanın çok önemli bir değişimden geçtiğini belirten Muş, "Bu kritik noktada Türkiye ile AB'nin daha yakın iş birliğine ihtiyacı bulunmakta. AB-Türkiye Gümrük Birliği'nin işleyişinin derinleştirilmesi ve iyileştirilmesi, ticari ve küresel değer zincirlerinden en yüksek faydayı elde etmek için hayati önem taşımaktadır. İki tarafın da mevcut Gümrük Birliği'ni derinleştirerek bu fırsatı değerlendireceğinden eminim" ifadelerini kullandı.

Tarafların iş birliği yapmasının önemine dikkat çeken Muş, "Küresel ekonomi ve jeopolitik gelişmeler, hem bölgemizde hem de dünyada geleceğimizi şekillendirmek için harekete geçmemizi gerektiriyor. İçinde bulunduğumuz meçhul sularda başarılı olmak istiyorsak birlikte hareket etmeliyiz. Biz özel ilişkimizi güçlendirmek ve derinleştirmek için her türlü çabayı göstermeye hazırız" dedi.

"DAHA FAZLA DİYALOG GERÇEKLEŞMELİ"

Dışişleri Bakan Yardımcısı ve Avrupa Birliği (AB) Başkanı Büyükelçi Faruk Kaymakcı, toplantıyı İstanbul'da düzenlemekten duydukları memnuniyeti dile getirerek AB Komşuluk ve Genişlemeden Sorumlu Komisyon Üyesi Oliver Varhelyi, Türkiye'de daha sık görmek istediklerini söyledi.

Türkiye ile AB ilişkilerinde unutulmaması gereken önemli bir konunun, katılım süreci olduğunu dile getiren Kaymakcı "Yapılan konuşmalarda ikili ticaretin öneminin altı çizildi. Yatırım seviyelerinden, alışverişin düzeyinden bahsedildi. Bu, çok güzel. Türkiye ile AB arasında 1996 yılında Gümrük Birliği başladığından bu yana 1,3 trilyon avroluk ticaret hacmi gerçekleşmiş. Bu da önemli. Bu rakam, eğer daha fazla iş birliği yapabilirsek daha fazla diyalog gerçekleştirebilirsek Avrupa'da fark yaratabilecek bir rakam bu" şeklinde konuştu.

"BU ZAMANDA BİRLİKTE ÇALIŞMAK HER ZAMANKİNDEN DAHA ÖNEMLİ"

EUROCHAMBRES Başkanı Luc Frieden ise video konferans yöntemiyle katıldığı toplantıda yaptığı konuşmada, Türkiye ile AB arasındaki ilişkiyi güçlendirmek için iş çevreleri arasında diyalog kurmaktan daha iyi bir şey olmadığını söyledi.

Bu üst düzey iş diyaloğunun benzeri görülmemiş jeopolitik ve makroekonomik zorlukların olduğu bir zamanda gerçekleştiğine dikkati çeken Frieden, "Hemen yan tarafta bir savaşımız var. Son derece yüksek enerji fiyatlarımız var. Avrupa halkına büyük sorunlar yaratan bir enflasyonumuz var ve bu bağlamda birbirinden ayrılmak yerine birlikte çalışmanın her zamankinden daha önemli olduğunu düşünüyorum" ifadelerini kullandı.

"GÜMRÜK BİRLİĞİ'NİN MODERNİZASYONUNA İHTİYACIMIZ VAR"

Hisarcıklıoğlu, AB ve Türkiye iş çevreleri, Türk hükümeti ve Avrupa Komisyonu olarak bir araya gelip mevcut durum, müşterek çözüm yolları hakkında konuşmanın önemli olduğuna dikkati çekti.

AB ile Türkiye arasında iki yönlü hizmet ticaretinin 27 milyar avroya ulaştığını vurgulayan Hisarcıklıoğlu, "İş dünyası olarak daha fazlasını yapabileceğimizi biliyoruz. Türkiye hükümetinin, AB üye devletlerinin ve Avrupa Komisyonu'nun desteğine ihtiyacımız var. Yeşil Anlaşma çağında Gümrük Birliği'nin modernizasyonunu en çok ihtiyacımız olan güçlendirici olarak görüyoruz." dedi.

PALANDÖKEN, "KIŞ LASTİĞİNDE HAVA MUHALEFETİ BAZ ALINMALI"

Hava sıcaklıklarının yurt genelinde düşmesi ve yağışların başlamasıyla birlikte 1 Aralık'ı beklemeden kış lastiğine geçilmesi gerektiğini belirten TESK Genel Başkanı Bendevi Palandöken, "Zorunlu kış lastiği uygulaması 1 Aralık'ta başlıyor. Ülkemizin dört bir yanında sıcaklık farklarını göz önünde bulundurarak kış mevsiminin daha erken hissedilmeye başlandığı bölgelerimizde ticari araçlar için 1 Aralık'ta başlayacak olan zorunlu kış lastiği uygulamasında bu tarih beklenmeden eksikler giderilmeli. Tüm ticari ve özel araç sürücüleri kış lastiği konusunda hava muhalefetlerini baz almalı" dedi.

"KIŞ LASTİĞİ VE ARAÇ BAKIMLARI İHMALE GELMEZ"

Kış gelmeden araç bakımı ve kış lastiği konusunda tüm sürücülere uyarıda bulunan Türkiye Esnaf ve Sanatkârları Konfederasyonu (TESK) Genel Başkanı Bendevi Palandöken, "Kışın trafik kazası yaşanma riski diğer mevsimlere göre 6 kat artış gösteriyor. Gizli buzlanma, yağışlar, kaygan yollar gibi olumsuz şartlar tüm araçlarımızı etkiliyor. Kazalardan kaçınmak ve daha güvenli sürüş için hava sıcaklıkları 10 derecenin altına indiği bölgelerde vatandaşlarımız kış lastiğine geçmeli. Bu sebeple ticari ya da özel araç demeden, zorunluluk gibi düşünmeden tüm vatandaşlarımız bu konuya dikkat etmeli. Öte yandan kış mevsiminin yaklaşması üzerine antifrizinden motor yağına, araç muayenesine kadar tüm eksikler giderilmeli. Araç bakımı için yapılan harcamalar külfet gibi görünse de aslında bütçeye zarardan çok yarar sağlamakta" ifadelerini kullandı.

"ARACINIZIN BAKIMINI YAPARAK PARANIZI CEZALARA VERMEYİN"

Araç bakımlarına harcanacak paranın cezalara harcanacak paralardan daha kârlı olduğunun altını çizen Palandöken, "2022 yılı içerisinde zorunlu kış lastiğine uymayan vatandaşlarımıza bin 152 lira, muayenesiz araç kullanıma ise 427 lira ceza kesildi. Kurallara uymuş olunsa o para vatandaşımızın cebinde kalarak bütçesini koruyacaktı. 2023 yılı kış mevsiminde geçmişten dersler çıkararak kış lastiği ve araç bakımları ihmal edilmemeli. Aracımızı olumsuz hava şartlarına uygun hale getirmek için illa yoğun kar yağışını beklemek zorunda değiliz" şeklinde belirtti.

PALANDÖKEN "BU KREDİYLE ESNAF NEFES ALACAK"

Kabine toplantısı sonrası Cumhurbaşkanı Recep Tayyip Erdoğan tarafından açıklanan, esnaf ve sanatkarlarla genç girişimciler için kredi üst limitlerinin yükseltilmesi hakkında açıklamalarda bulunan TESK Genel Başkanı Bendevi Palandöken, yeni kredi kampanyasının esnaf ve sanatkar açısından sevindirici olduğunu söyledi.

İşleri sıkışan esnafa yönelik yeni kredi destek paketinin piyasayı hareketlendireceği ve esnafın mağduriyetinin giderilmesi için diğer taleplerin de karşılanması gerektiği hususuna vurgu yapan TESK Genel Başkanı Bendevi Palandöken, "100 milyarlık nefes kredisi önemli bir miktar, özellikle de borcu olup da kredi alamayan esnafın önü açılacak. Şimdi gözümüz Meclis'e getirilecek olan perakende yasasında ve işyeri kiralarımızın konutlarda olduğu gibi yüzde 25 ile sınırlandırılması ile ticari araçlarda ÖTV'nin bir kereye mahsus sıfırlanması müjdesinde" ifadelerini kullandı.

"BORCU OLAN ESNAFIN ÖNÜ AÇILACAK"

Kredi destek paketinin eski kredilerini ödeyemeyenler için de sevindirici olduğunu ve TBMM'de görüşülen Torba Yasa ile yapılacak sicil düzenlemesi sayesinde esnafın finansa erişiminin kolaylaşacağını dile getiren Palandöken, "100 milyar önemli bir nefes olacak. Ama en önemlisi de borcu olduğu için kredi alamayan esnafın önü açılacak. 6 ay sıfır faiz, sonra yüzde 4 faizle, 36 ayda yani 3 yılda borcunu ödeme imkanı bulacak, rahatlayacak. Ayrıca Meclis'te torba yasada sicil düzeltmeyle ilgili düzenleme de çok kritik. Önceki esnaf paketinden 1.3 milyon esnaf yararlanmıştı, yeni eklenenlerle bu sayının daha da artacağını tahmin ediyoruz. Benzin, mazot, LPG çok pahalandı; elektrikli ticari araçlarda bir kereye mahsus ÖTV alınmasın, bu maliyetleri düşüreceği için halkın ulaşım maliyetine de olumlu yansıyacaktır. Ayrıca perakende yasası bu ay Meclis'e gelecek. Marketlerin açma kapama saatlerinin değiştirilmesi, mobilya, telefon, elektronik eşya, kırtasiye, fırın mamulleri satışının durdurulmasına yönelik taleplerimizi tekrarladık. Cumhurbaşkanımız da bu konu üzerinde duruyor" şeklinde konuştu.

PALANDÖKEN, "ÖTV'DE MATRAH GÜNCELLENMESİ ŞART"

Ulaşım sektöründe faaliyet gösteren esnaf için ticari araçlarda bir defaya mahsus ÖTV indirimi yapılmasını isteyen Türkiye Esnaf ve Sanatkarları Konfederasyonu (TESK) Genel Başkanı Bendevi Palandöken, "Otomobilde en düşük ÖTV oranı aracın motor hacmi ve fiyatına göre yüzde 45'den başlayarak yüzde 80'e kadar yükseliyor. ÖTV matrahları, kur artışından dolayı 13 Ocak 2022'de yüzde 30 artırıldı. Oysa ki yeniden değerleme oranı dahi yüzde 61,12 olarak tespit edilmişti. Otomobildeki kur artışı ise yüzde 100'ün üzerinde. Bu durumda daha önce yüzde 45 oranında ÖTV'ye tabi bir otomobilin bugünkü ÖTV oranı yüzde 80 oldu. Daha da ötesi, vergisiz fiyatı 200.000 TL'nin altında otomobil kalmadığı için en düşük ÖTV oranı yüzde 80'e çıkmış oldu. Bu da araç fiyatlarının ekstra artmasına sebep oluyor. Bugünkü ekonomik koşullarda hiçbir esnafımız aracını yenileyemez oldu. 2015'te olduğu gibi ticari araçlar için yeniden bir defaya mahsus ÖTV indirimi getirilmeli" dedi.

"HEM SİGORTA YAPILMIYOR, HEM DE ESNAF ZORLANIYOR"

Araç fiyatlarının sürekli yükselmesi sebebiyle son dönemde zorunlu trafik sigortası ve kasko primlerinde aşırı bir yükselişin yaşandığını belirten TESK Genel Başkanı Bendevi Palandöken, "Zorunlu trafik sigortası ve kasko primlerinde anormal artışlar var. İçerisinde bulunduğumuz Eylül ayından itibaren primler daha da artmaya başladı. Ancak trafik sigortalarının ve kasko primlerinin artmasının asıl nedeni otomobil ve diğer taşıtların fiyatındaki aşırı artış. Döviz kurlarına bağlı olarak araç fiyatları geçtiğimiz yıla göre üç kat artış gösterdi. Araç fiyatı yükseldikçe hasar maliyeti de arttığı için haliyle zorunlu trafik sigortalarında aşırı bir artış söz konusu. ÖTV matrahı güncellenmediği için araçların ÖTV oranları ve dolayısıyla satış fiyatları 3 kat arttı. Trafik sigortalarının primleri de bu artışa paralel arttığı için esnafımız bugünlerde zorunlu trafik sigortasını yaptıramaz oldu. Trafikteki her 5 araçtan 1 tanesi sigortasız. Sigortasızlığın önüne geçmek ve piyasaların canlanması için bir defaya mahsus ÖTV oranları sıfırlanmalı ve yine ÖTV oranlarının eski seviyesine dönmesi için matrah güncellemesi yapılması artık şart" diye konuştu.

PALANDÖKEN, "ESNAFIN SİGORTA BİLİNCİNİ EĞİTİMLERLE ARTIRIYORUZ"

Esnafın sigorta ve risk bilincini geliştirmek amacıyla düzenlenen ESİB Esnaf Sigorta Eğitimlerinin önemine dikkat çeken TESK Genel Başkanı Bendevi Palandöken, "Esnafımız ESİB esnaf sigorta eğitimlerine yoğun bir ilgi gösterdi. Uzmanlar tarafından verilen eğitimlere katılan esnafımız temel sigorta ihtiyaçlarına yönelik konularda ders alarak eğitimini tamamladı. Eğitime katılan esnafımıza eğitim sonunda Konfederasyonumuz, TSB, TSEV, DMW tarafından düzenlenen uluslararası belge veriliyor" dedi.

"EĞİTİMİN 9. ETABI 18 EYLÜL 2022 TARİHİNDE TAMAMLANDI"

Esnafın Sigorta ve Risk Yönetimi Bilincini Geliştirme Eğitimlerinin 9. Etabının büyük bir ilgiyle tamamlandığını dile getiren Türkiye Esnaf ve Sanatkarları (TESK) Genel Başkanı Bendevi Palandöken, " Sigorta eğitimleri 4 sigorta temsilcisi aracılığıyla 18 Eylül'de esnafımıza verildi. Elvan Küçüktiryaki Tamamlayıcı Sağlık Sigortaları, Burak Korkusuz İşyeri Sigortaları, Recep Çaltepe Esnafa Özel Emeklilik Planı, Atilla Zorkirişçi Kurumsal Sigortacılık eğitimi verdi. Esnafımızın bu eğitimleri kaçırmadan katılım göstermesi sigorta ve fon yönetimi bilinci oluşturacak, orta ve uzun büyümede esnafımıza katkı sağlayacaktır. Bu sayede riskler meydana gelmeden önce riskin önüne geçilecek" ifadelerini kullandı.

PALANDÖKEN, "YILBAŞI ÖNCESİ SAHTE İÇKİYE DİKKAT"

Yeni yıla sayılı günler kala sahte içki üretiminin ve buna bağlı ölümlerin arttığına dikkati çeken TESK Genel Başkanı Bendevi Palandöken, "Yılbaşı yaklaşırken ülkemizin çeşitli yerlerinde sahte içkiden ölüm haberleri daha sık duyulmaya başladı. Özellikle yeni yıl öncesinde sahte içki üreticileri piyasaya daha çok çıkıyor. Yılbaşını evde geçirecek olanların sahte içkiye yönelmesinin her önüne gelenin etil alkole ulaşması engellenmeli. Bu yılbaşında adeta ölüm tacirliği yapan sahte içki satıcılarına göz açtırılmamalı" dedi.

"TALEP OLDUĞU ÖLÜM TACİRLİĞİNE DEVAM EDİYORLAR"

Sahte içkinin çok sayıda vatandaşımızın ölümüne neden olurken devletimiz için de milyarlarca lira vergi kaybına sebep olduğunu hatırlatan Türkiye Esnaf ve Sanatkârlar Konfederasyonu (TESK) Genel Başkanı Bendevi Palandöken, "Vatandaşın sağlığını hiçe sayarak sahte içki üreten dolandırıcılar özellikle yılbaşı gibi özel günlerde daha çok meydana çıkıyor. Orijinal şişelere sahte alkol ve sahte etiket yapıştırarak ya da doğrudan pet şişelerde bu zehirleri satıyorlar. Devletimiz sık denetimlerle litrelerce kaçak alkol ele geçirse de talep olduğu sürece yine bir yolunu bulup üretiyorlar. Üstelik internet üzerinden birçok yerde etil alkolden sahte içki yapımının formülü yazılı ve görüntülü olarak anlatılıyor. Bu tür yayınlar için düzenleme yapılmalı" şeklinde konuştu.

"VATANDAŞLARIMIZ ŞİKAYET ETMEKTEN ÇEKİNMEMELİ"

Her önüne gelenin etil alkole ulaşmasının önlenmesi gerektiğinin altını çizen Palandöken, "Devletimizin bu konuda çalışmaları ve denetimleri hızla sürerken vatandaşlarımız da kendi sağlıkları için bu yılbaşında bandrollü şekilde esnafımızdan alışveriş yapmalı. Ucuz diye merdiven altı üretim yapanlar tercih edilmemeli. Sadece yılbaşı dönemlerinde değil yılın her döneminde bu fırsatçılara karşı tetikte olunmalı. Denetimler her ilde hızla devam etse de vatandaşlarımız da şikâyetlerini bildirmekten çekinmemeli. Çok büyük vergi kayıplarına neden olan bu sahte alkol üreticilerine hiçbir şekilde geçit verilmemeli" diye konuştu.

PALANDÖKEN, "ÇOCUK HAKLARINI KORUMAK YARINI KORUMAKTIR"

Çocuk Hakları Günü dolayısıyla yazılı bir mesaj yayınlayan TESK Genel Başkanı Bendevi Palandöken, "Geleceğimizin güvencesi çocuklarımızın, mutlu ve özgür bir biçimde yaşayacağı sevgi dolu bir dünya oluşturarak hiçbir çocuğumuzun temel hak ve hürriyetlerinin kısıtlanmaması için uğraşıyor, Konfederasyonumuz ile UNİCEF işbirliği içerisinde çocuk işçiliğinin önüne geçiyoruz. Dünya üzerindeki her çocuğun eşit sağlık, yaşam, barınma ve eğitim hakkına sahip olması dileğiyle geleceğimize yön verecek olan çocuklarımızın bu önemli gününü büyük bir içtenlikle kutluyorum" dedi.

"BUGÜNÜN ÇOCUKLARI YARININ YOL GÖSTERENLERİDİR"

Geleceğe yapılan en önemli yatırımının çocukları iyi yetiştirmek olduğunu belirten Türkiye Esnaf ve Sanatkârları Konfederasyonu (TESK) Genel Başkanı Bendevi Palandöken, "20 Kasım 1989'da kabul edilerek 33 yıldır çocuklarımızın uluslararası düzeyde haklarının güvence altına alındığı Çocuk Hakları Günü çocuklarımızın haklarını korumak için belirlenmiş olsa da mağdur olan çok fazla çocuk var. Oysa çocuklar dünyanın en büyük servetidir. Yarınımıza yön verecek, ülkemizi muasır medeniyetler seviyesine çıkaracak olan onlardır. Bizler tüm çocukların eşit şartlarda yaşayabilmesi için çalışmalı, bugünün çocuğunu yarının büyüğü olarak yetiştirme bilinciyle hareket etmeliyiz" ifadelerini kullandı.

"ÇOCUKLAR İŞÇİ DEĞİL ÖĞRENCİ OLMALIDIR"

Ülkemizde yüzbinlerce çocuk işçi olduğuna dikkati çeken Palandöken, "Çocuk emeği sömürüsüne dayanan çocuk işçiliği çocukları fiziksel, psikolojik, duygusal ve sosyal yönden olumsuz etkiliyor. Pandemiden kaynaklı olumsuz ekonomik koşullardan dolayı çocuk işçi sayısı ülkemizde 700 binin üzerine çıkmış durumda. Bu durum ne yazık ki hepimiz için çok üzücü. Oysa çocuklar işçi değil öğrenci olmalıdır. Çocuk işçiliği çocukların potansiyellerini, saygınlıklarını eksiltiyor ve fiziksel, zihinsel gelişimlerinin önünde bir engel oluyor. Bundan dolayı bizler çocukların eğitim, sağlık, sosyal güvenlik, oyun ve güven içerisinde gelişimlerini devam ettirmesi için var gücümüzle çalışmalıyız" şeklinde konuştu.

PALANDÖKEN, "CEZAİ YAPTIRIM İLE FİYAT İSTİKRARI SAĞLANAMAZ"

Bazı mağazalarda ürünlerin etiket ve kasa fiyatlarında farklılık olması üzerine açıklama yapan TESK Genel Başkanı Bendevi Palandöken "Rafla kasa arasındaki fiyat farkını önlemenin yolu ceza yazmak değil, Perakende sektörünü düzenleyen yasanın güncellenmesidir. E-ticaret üzerindeki satışlara yönelik düzenleme çok iyi oldu. Benzer bir düzenlemenin perakende sektöründe de yapılmasıyla hem bu sorun ortadan kalkacak hem de herkes her işi yapamayacak. Bir mağazada tüm sektörleri ilgilendiren binlerce ürün satılırsa fiyatlar zamanında güncellenmez. Bunun için yapılması gereken, herkes her ürünü satamamalı. Herkes kendi işini yapmalı." dedi.

"HER DÜKKANA BİR KOLLUK KUVVETİ YERLEŞTİRMEK MÜMKÜN DEĞİL"

Fiyat istikrarsızlığının tüm kesimleri olumsuz etkilediğinin altını çizen Türkiye Esnaf ve Sanatkarları Konfederasyonu (TESK) Genel Başkanı Bendevi Palandöken, "Zincir marketlerdeki fiyat artışları maalesef vatandaşı, esnafı, tedarikçiyi, nihai tüketiciyi, küçük atölyeciyi ve herkesi direkt ilgilendiriyor. Ticaret Bakanlığı bu konuda ısrarla fiyatların düzenlenmesini sağlayıcı tedbiriler alsa da fiyat istikrarı sağlanamadı. On binlerce iş yeri olan ve belirli ürünleri kendi markası haline getiren, sanki içeriği aynı gibi makul ürünlerin satışına da zarar veren uygulamalar artarak devam ediyor. Vatandaşın rahat rahat alışveriş yapabilmesi için her dükkana bir kolluk kuvveti konulamayacağına göre bu konuda ticari düzenleme şart. Vatandaşın kaliteliyi daha ucuza alabileceği bir sistemin gerçekleştirilmesi olmazsa olmaz" diye konuştu.

"BELİRLİ ÜRÜNLERLE MÜŞTERİYİ CEZBEDEREK KÂR ELDE EDİYORLAR"

Rafta, stantta ve reklamda müşteri cezbedecek şekilde yapılan kampanyaların gerçeği yansıtmadığına işaret eden Palandöken, "Eskiden indirim sezonlarında meslek kuruluşlarından müsaade alınırdı. Artık rafta, stantta, reklamlarda ve indirim broşürlerinde belirli ürünlerle müşteriyi cezbedecek şekilde kampanyalar yapıyorlar. Bir gün bakıyorsunuz ki 100 liralık ürün 30 TL'ye kadar düşmüş. Böyle bir kâr marjı olamaz. Sınırlı sayıda ürün kaldı, iş değişikliği yapıyoruz, kapatıyoruz diyerek vatandaşı kandırıyorlar. O semtte pazar varsa domatesin fiyatını 3 TL'ye kadar düşürüyor. Ancak mağaza girdiğinizde yanında terlik, tencere, deterjan, havlu vs. alacaksanız artık domatesin fiyatı çok da önemli değil. Ayrıca o bölgede semt pazarı yoksa sebze-meyve fiyatlarını da istedikleri gibi ayarlayabiliyorlar" ifadelerini kullandı.

"TİCARETTE İNTERNET DÖNEMİ BAŞLADI"

Küçük esnafın korunması ve indirim aldatmacaların önlenmesi için ticarette kuralların konulması gerektiğini belirten Palandöken, "Artık internet üzerinden ticaret dönemi başladı. Bu teknolojiye direnmek mümkün değil. O yüzden de ancak belirli kurallar konularak düzenleme yapılabilir. Bu kapsamda e-ticaretteki düzenleme bazı konularda çok iyi oldu. Küçük esnafımızın da ayakta kalmasını sağlamak ve indirim aldatmacalarının önüne geçmek için Konfederasyon olarak yıllardır üzerinde durduğumuz Perakende Yasası mutlaka düzenlenmeli" dedi.

ESNAF FATURA PLATFORMU OLUŞTURULDU

Türkiye Esnaf ve Sanatkarları Konfederasyonu (TESK) Kolaysoft Teknoloji arasında imzalanan protokol ile esnaflarımız e-Belgelerini ESNAF FATURA platformu ile oluşturuyor .

Türkiye Esnaf ve Sanatkarları Konfederasyonu (TESK) Başkanı Bendevi Palandöken ile Kolaysoft Teknoloji Kurucu Ortağı Kezban Boztürk arasında imzalanan protokol ile Tüm esnafımız e-belgelerini Esnaf Fatura ile oluşturacak.

Kolaysoft Teknoloji A.Ş. firmaların dijital dönüşüm yolculuğuna en kolay şekilde eşlik eden ve Gelir İdaresi Başkanlığı (GİB) tarafından; mükelleflerin e-belgelerini oluşturma, gönderme ve saklama hizmetine yetki verilmiş özel entegratör firmadır.

TESK ve Kolaysoft iş birliği ile hazırlanan ESNAF FATURA; mükellef işletmelerin zamandan ve paradan tasarruf etmesini sağlayan web tabanlı bir uygulamadır.

2000/5000 e-Arşiv portalında oluşturdukları faturaları, e-fatura konforun da ESNAS FATURA portalında oluşturabilirler.

Ayrıca e-faturaya geçmek isteyen esnafımızda, e-fatura sistemine ESNAF FATURA ile geçip e-faturalarını kolaylıkla oluşturabilirler.

Esnaf Fatura ile tüm esnaflarımız faturaları basit yöntemlerle hazırlar, 10 yıl boyunca güvenle saklar.

Esnafımız dijital dönüşümü sağlayan Esnaf Fatura ile tüm saniyeler içerisinde e-faturalarını oluşturabilecektir. Gelen / giden e-belgelerini kendilerine özel oluşturulmuş bu portal ile görüntüleyebilecekler.

Uzman kadrosu ile tüm esnafımıza hizmet veren Kolaysoft Teknoloji ile e-belge süreçlerini kolaylaştırarak süreç yönetiminizi hızlandırabilirsiniz.

PALANDÖKEN TESKAD TOPLANTISINA KATILDI

Palandöken TESKAD kurulmasına ilişkin toplantıya Zoom üzerinden katılarak, kadın oda başkanları ile görüştü. TESK'e bağlı esnaf sanatkar odalarında görev yapan kadın oda başkanları ile TESKAD'ın kurulması konusunda istişarede bulundu.

Esnaf ve sanatkâr
alın teri ile
helal lokmasını
kazanır...

“Kazancın bol olsun...”

BENDEVİ
PALANDÖKEN
Genel Başkan

TESK
TÜRKİYE
ESNAF VE SANATKÂRLARI
KONFEDERASYONU

Türkiye'de kadın esnaf sayısı 400 bine yaklaştı

Türkiye'de esnaf sayısı 2 milyonu geçerken kadın esnaf sayısı 400 bin bandına dayandı. Türkiye Esnaf ve Sanatkarları Konfederasyonu (TESK) verilerine göre, eylül ayı sonu itibarıyla ülkedeki esnaf sayısı 2 milyon 99 bini buldu. Kadın esnaf sayısı ise 385 bine ulaştı.

İstanbul, 50 bin 517 kadın esnaf sayısıyla ilk sırada yer alırken bu kenti 29 bin 872 ile İzmir, 22 bin 205 kadın esnafla Ankara takip etti. En az kadın esnaf 178 ile Bayburt'ta yer aldı. Ardahan'da 276, Siirt'te 309 kadın esnaf bulunuyor.

En yoğun il Çanakkale

Kadın esnafın, toplam esnafa kıyasla en yoğun olduğu il ise yüzde 25,83 ve 6 bin 119 kişiyle Çanakkale oldu. Uşak yüzde 25,82 ile ikinci, Balıkesir yüzde 23,63 ile üçüncü sırada yer aldı.

Kadın esnaf yoğunluğunun en az bulunduğu ilin 309 kişi ve yüzde 6,41 ile Siirt olduğu görüldü. Ağrı yüzde 6,95, Bitlis yüzde 7,17 ile bu ili takip etti.

En çok tercih edilen iş kolları

Ülke genelinde kadın esnafın en çok tercih ettiği iş kolu "kuaförler, güzellik salonları ve manikürcüler" olarak belirlendi. Bu alanı sırasıyla "terziler, dokumacılar, konfeksiyoncular, giyim zanaatkarları", "tuhafiye, manifaturacı ve hazır giyimciler", "lokantacılar" ve "bakkallar" takip ediyor.

TESK Başkanı Bendevi Palandöken, AA muhabirine, esnaf ve sanatkarlar içinde kadın esnaf ve sanatkarların oranının yüzde 18,34 olduğunu söyledi.

"Temennimiz kendi işinin patronu olan kadınlarımızın artması"

Türkiye'de en fazla kadın üyeye sahip teşkilat olmaktan gurur duyduklarını vurgulayan Palandöken, "Temennimiz, kendi işinin patronu olan kadınlarımızın sayısının gün geçtikçe artarak tüm sektörlerde faaliyet göstermesidir. Kadınların istihdama katılması, ülke ekonomisine büyük destek sağladığı gibi, aile içinde ve sosyal hayatta da sorunların çözümüne katkı sağlar." dedi.

"Teşvik ve destekler hayata geçirilecektir"

Türkiye'yi muasır medeniyetler seviyesine çıkarmak için kadın emeğine, gücüne ve alın terine ihtiyaç olduğunu belirten Palandöken, şunları kaydetti:

"Bu kapsamda öncelikle teşkilatımızdaki kadın esnaf ve sanatkar sayısını artırmak, mevcut kadın esnafımızın ülke içindeki ekonomik konumunu geliştirmek ve güçlendirmek, ayrıca kadınlarımızı esnaf ve sanatkarlığa özendirmek için gerekli teşvik ve destekleri artırmak amacıyla çeşitli kamu iş birlikleriyle projelerimiz yakın zamanda hayata geçirilecektir."

Kadın esnaf oranı en yüksek ve en düşük iller şöyle:

İl Adı	Kadın Esnaf Sayısı	Erkek Esnaf Sayısı	Toplam Esnaf Sayısı	Kadın Esnaf Oranı (Yüzde)
İLK 5 İL				
ÇANAKKALE	6.119	17.571	23.690	25,83
UŞAK	3.682	10.580	14.262	25,82
BALIKESİR	11.353	36.702	48.055	23,63
İZMİR	29.872	98.288	128.160	23,31
MUĞLA	10.321	34.296	44.617	23,13
SON 5 İL				
BAYBURT	178	1.959	2.137	8,33
BİNGÖL	385	4.255	4.640	8,30
BİTLİS	518	6.710	7.228	7,17
AĞRI	513	6.870	7.383	6,95
SİİRT	309	4.509	4.818	6,41

Kadın esnaf sayısı en yüksek ve en düşük iller şöyle:

İl Adı	Kadın Esnaf Sayısı	Erkek Esnaf Sayısı	Toplam Esnaf Sayısı	İl Nüfusu
İLK 5 İL				
İSTANBUL	50.517	209.316	259.833	15.840.900
İZMİR	29.872	98.288	128.160	4.425.789
ANKARA	22.205	89.916	112.121	5.747.325
ANTALYA	20.199	76.645	96.844	2.619.832
BURSA	17.193	64.732	81.925	3.147.818
SON 5 İL				
TUNCELİ	408	2.063	2.471	83.645
BİNGÖL	385	4.255	4.640	283.112
SİİRT	309	4.509	4.818	331.980
ARDAHAN	276	2.312	2.588	94.932
BAYBURT	178	1.959	2.137	85.042

ORDU'DA BİR KADIN ESNAF

Türkiyemizin en güzel illerinden, Dünyaya fındık üreten Ordu ilimizin girişimci, atak, cesur ve başarılı esnaf kadınlarından biri olan Ayşegül Çakmaktaşı Tokses ile Vitrin Dergisi olarak çok keyifli bir söyleşi gerçekleştirdik.

Ayşegül Hanım, dağlara doğru çıkan bir köy yolunun kenarında yıkılmayı bekleyen, atalarından kalma bir köy evini ve bahçesini yenileyerek müthiş bir kahvaltı evi haline dönüştürmüş. Ordu'da yaşayanların ve Ordu'yu görmek tanımak isteyen turistlerin uğramadan geçmediği; Ordu lezzetlerini yaşatan; şirin; tamamen el yapımı ürünlerden oluşan mutfağıyla geleneğe bağlı; çalışanlarının sıcak, samimi ve güler yüzlü servisiyle huzurlu bir mekân…

Ayşegül Hanım, sizi tanıyabilir miyiz?
1970 yılında Ordu merkezebağlı Kayabaşı köyünde doğdum. Çocukken de hep yemek yapmayı çok severdim. Bazı kadınlara yemek yapmak zor gelir, sevmez ama benim için yemek yapmak hep terapi gibi oldu. Yaptıklarımın beğenilmesi de ayrıca mutlu ediyordu beni.
2000 yılında Almanya'ya gittim. Almanya'da hem dil kursuna gittim hem çalıştım. Fakat içimde hep bir vatan özlemi de vardı. Kendimi oraya ait hissetmiyordum. İnsan çalıştıktan sonra heryerde ekmeğini kazanır, diye düşündüm. Sonunda 2008 yılında eşimle birlikte Türkiye'ye Ordu'ya döndük.

Böyle bir kahvaltı yeri açmaya nasıl karar verdiniz?
Köyümüzde 2012 yılında ekolojik turizm faaliyetlerine başladım. Yıllar boyunca hep içimde uhte olan yemek pişireceğim bir yerimin olması hayalimi ekolojik turizm teşviklerinden yararlanarak gerçekleştirebileceğimi gördüm. 2 Odalı baba evini restore ettim, 2 masa ile başladım. Allaha şükür bugünlere geldim. Başlayalı tam 9 yıl olmuş.

Neden çok sevildi yeriniz?
Ben yaptığım tüm yemekleri severek yapıyorum. Ordu mutfağında çok baharat kullanılmaz ama ben yaptığım her yemeğe bol miktarda "sevgi baharatı" katıyorum. Sanırım bu lezzeti herkes alıyor…

Neler var mutfağınızda?
Ordu mutfağı bol yeşilliklidir. Et yemeklerimiz çok ön planda değildir. Benim mutfağım da mevsimine göre değişen bol sebzeli bir mutfak.

En çok sevilen ve istenen yemeklerim, karalahana çorbası ve karalahana sarması. Bunun yanında sakarca muhlaması, melucan kavurması, galdirik kavurması, kayganası, çeşitli turşu kavurmaları, pazı branisi, kuru yufkadan yaptığımız tava böreği (isteğe göre içine peynir, kıyma hatta fındık koyarak pişiririz)… Her mevsime göre mutfağımızda yer alan çeşitler değişiyor.
Ayrıca yöremizde yetişen mevsimine göre meyvelerden kendimizin yaptığı reçeller çok seviliyor.

Ordu'da yağınız ve tuzunuz varsa aç kalmazsınız. Dağlarda kendiliğinden yetişen otlardan da tarla tarımı yapılan sebzelerden de çeşit çeşit kavurmalar, sarmalar yapılır.

Turşularımız da çok meşhurdur. Hem turşu olarak tüketiriz hem de turşu kavurması yaparak tüketiriz.
Yaptığımız yemeklerde mısır unu ve

tereyağı çok kullanılır. En çok da mısır unundan yapılmış ekmek tüketilir.

Müşterileriniz neden memnun ayrılıyor mekânınızdan?
Benim mekânımda müşteri yoktur, gelen herkes misafirimizdir.
Her kesimden misafirimiz gelir. Özellikle Ordulu olmayan, Ordu'da köyü olmayan ama Ordu'da görev yapan memurlar, çalışanlar Ordu lezzetlerini tatmak için gelirler. Böyle böyle uzun yıllardır gelen pek çok misafirimizle artık dost olduk. Onlar bir restorana değil, ablalarına misafirliğe geliyorlar artık.

Kadın esnaf olmak zor oldu mu?
Bir kadın olarak esnaf olmak hiç zor gelmedi bana. Bilakis pek çok kurumdan destek aldım, beni teşvik ettiler. Özellikle Ordu Valiliği ve Ordu Büyükşehir Belediye Başkanlığı beni çok desteklediler. Pek çok ulusal televizyon kanalını beni tanıtmaları için yönlendirdiler.

Ayrıca Ordu Esnaf ve Sanatkârları Odaları Birliği Başkanı Erdoğan Akyürek ve bağlı bulunduğum Ordu Otelciler ve Kahveciler Odası Başkanı Hüseyin Korkmaz'a ayrıca çok teşekkür ediyorum.

Başka kadınlara da esnaflığı önerir misiniz?
Evet, kesinlikle öneririm. Tüm kadınlar en iyi bildikleri işleri yalnızca kendi evlerinde değil, iş yeri açarak herkesin yararlanacağı şekilde yapsınlar.

Esnaf olmaktan mutlu musunuz?
Beni en çok mutlu eden şey, hayalimi yaşıyor olmam. Üretiyorum. Çevreme, köyüme ve diğer kadınlara örnek oluyorum. Bu beni inanılmaz mutlu ediyor.

Başlamak için ne lazım?
Ben bu işe başlarken inanın çok küçük bir sermaye ile başladım. Büyük yatırımlar yapmaya ne gücüm vardı ne cesaretim. Ama inandım, sevdiğim işi yapmaya karar verdim ve cesaretle atıldım. Emeğimi ve sevgimi sermaye yaptım.

Ustasının Gölgesinde, Eğitimin Işığında

ÇOCUK HAKLARI VE İŞ İLKELERİ PROGRAMI

TÜRKİYE ESNAF VE SANATKÂRLARI KONFEDERASYONU
TESK
1953

unicef

Malatya Esnaf ve Sanatkârları Odaları Birliği

ESNAFIN SORUN VE TALEP DOSYASI ERDOĞAN'A SUNULDU

Türkiye Esnaf ve Sanatkarları Konfederasyonu (TESK) Yönetim Kurulu Üyesi, Malatya Esnaf ve Sanatkarlar Odaları Birliği (MESOB) Başkanı Şevket Keskin tarafından esnafların talep ve çözüm önerilerini içeren dosya Malatya'ya ziyarette bulunan Cumhurbaşkanı Recep Tayip Erdoğan'a takdim edildi.

TESK Yönetim Kurulu Üyesi ve Malatya ESOB Bakanı Şevket Keskin, "Cumhurbaşkanımız Sayın Recep Tayyip Erdoğan'a, Malatya Programı kapsamında düzenlenen Sivil Toplum Kuruluşları ve Sektör Temsilcileri Buluşmasında, esnaf ve sanatkarımızın beklenti ve çözüm tekliflerini içerin dosyamızı arz ettim. Sayın cumhurbaşkanımıza esnaf ve sanatkara, Malatya'mıza verdikleri destekler için teşekkür ediyoruz." İfadelerini kaydetti.

Keskin, Cumhurbaşkanı Recep Tayyip Erdoğan'a sunulan esnaf dosyasında yer alan bazı talep ve çözüm önerilerinin ana başlıklarını şu şekilde açıkladı:

"- Sigorta prim tutarları her yıl asgari ücrete bağlı olarak artıyor. 2023 yılında Bağ-Kur sigorta primlerinin yükseltilmeyerek aynı seviyede tutulmasını Bağ-Kur primlerini ödemekte zorlanan esnaf ve sanatkârlarımıza gelen yükün hafifletilmesini talep ediyoruz.

- SSK'lı çalışanların emekliliği için 7 bin 200 olan prim gün sayısı yeterliyken esnaf ve sanatkârımız emeklilik için 9 bin günü doldurmak zorunda. Esnafın ödemesi gereken prim gün sayısı 7 bin 200'e indirilmeli.

- Emeklilik yaşı gelen ancak 2000'den önce Bağ-Kur kaydı olmayan esnafa vergi ve oda kaydı dikkate alınarak son kez geriye dönük borçlanma hakkı verilmeli. Oda ve

vergi kaydı olan ancak sigortalı olma niteliklerini taşımasına rağmen Bağ-Kur'a kayıt yaptırmamış olanların sigortalılıkları 4 Ekim 2000'den önce başlatılmalı. Geçmişte işyeri açmış, vergi mükellefi olmuş ancak Bağ-Kur'a kayıt ve tescilini yaptırmamış olanlara geriye dönük borçlanma imkânı getirilmeli.

Bağ-Kur emekli maaşları iyileştirilmelidir

- AVM, zincir mağaza ve büyük mağazaların haksız rekabetine maruz kalan, piyasada var olma mücadelesi veren esnaf ve sanatkarlarımızın daha da mağdur olmaması için belli bir nüfus yoğunluğuna erişmeyen yerlerde zincir mağazaların açılışına sınırlama getirilmeli ve bunların açılışına ilişkin somut kriterler (birbirine yakınlık, otopark zorunluluğu, nüfus vb) yasada net olarak düzenlenmelidir. Zincir mağazaların sattıkları ürünlere esnaf ve sanatkarların sattığı ürünler yönünden sınırlama getirilmelidir.

- Gıda perakende sektöründe faaliyet gösteren zincir mağazalarda tütün mamulü, alkollü içki, mobilya, cep telefonu, elektronik eşya ve beyaz eşya, kırtasiye ürünleri, züccaciye, hırdavat, oyuncak, tekstil, konfeksiyon ve hazır giyim (kıyafet, ayakkabı, terlik vb.), hediyelik eşya, oto yedek parça ve aksesuar, kesme çiçek, işlenmemiş et ürünleri, deniz ürünleri, ekmek, unlu mamul ve pastane ürünleri satışı yapılmamalıdır.

- AVM'ler, büyük mağazalar ve zincir mağazalar karşısında varlığını sürdürebilmesi için AVM'lerin büyük mağazaların ve zincir mağazaların şehir merkezinde açılmasına kesinlikle izin verilmemeli ve münhasıran içinde esnaf ve sanatkarların yer alacağı, özellikle kentsel dönüşüm, gelişim ve yenileme proje alanı ilan edilen yerler olmak üzere devlet tarafından teşvik ve destek sağlanarak esnaf çarşıları yapılmalıdır.

- Esnaf ve sanatkarların en önemli gider kalemlerinden birisi elektrik faturalarıdır. Elektrikte sanayiye ve konutlara ucuz tarife uygulanmakta iken esnaf ve sanatkar iş yerleri ticarethane statüsünde faturalandırılmaktadır. Esnaf ve sanatkarlarımızın maliyetlerini ciddi anlamda artıran ve ödeme zorluğu çektikleri elektrik faturalarında ticarethane statüsünden özel statüye geçirilerek faturalarda indirim sağlanmalıdır.

- TBMM'nin 8 Haziran 2022 tarihli genel kurulunda kabul edilen geçici kanunla, kira sözleşmelerinde kira bedelinin artışına ilişkin anlaşmalara yüzde 25 oranında bir üst sınır getirildi. Söz konusu düzenleme maliyetlerin yüksekliği ve temel giderler karşısında zor durumda olan ve iş yeri kira olan esnaf ve sanatkarlarımız içinde uygulanmalıdır.

-Sicil affı uygulamasının yasal olarak yürürlüğe girmesine karşılık bankalarca hiçbir şekilde uygulanmaması, bu yasayı bekleyen ve geçmişe dönük olumsuz sicil bilgileri nedeniyle bankalar ile ihtilafa düşen çok sayıda esnaf ve sanatkarımızı sıkıntıya düşürmektedir. Esnaf ve sanatkarımızın mağduriyetine yol açan söz konusu uygulamaya ilişkin düzenleme yapılmalıdır.

- Malatya-Arapgir Karayolu bir kuşak ya da bağlantı yolu değil, şehirlerarası karayoludur. Malatya'nın Karadeniz Bölgesine açılan kapısı, Erzincan, Sivas ve Elazığ illeri arasında önemli bir şehirlerarası yoldur. Bu yolun yapımı 2023 yılı yatırım programına alınmalı.

-Şehir içi ve şehirlerarası yük ve yolcu taşımacılığı faaliyetinde bulunan esnafımıza da tıpkı deniz ve hava ulaşımında olduğu gibi ÖTV'siz akaryakıt temin etme imkânı tanınmalı, bunun yanında, birçok AB ülkesinde olduğu gibi ulaştırma sektöründe indirimli KDV oranı uygulanmalıdır.

- Şehir içi yolcu taşımacılığında kullanılan taksi, minibüs ve otobüs cinsi taşıtlara kamera ve kayıt cihazı takılması uygulaması ekonomik sıkıntılar nedeniyle bir yıl süreyle ertelenmeli.

- Okul Servis aracı kullanan şoförlerden sadece SRC belgesinin aranması yönünde düzenleme yapılmalı.

- Taksi ve toplu taşıma aracı esnafımızın şu ana kadar elde ettiği ve mevcut mevzuatların kendisine verdiği, (il trafik komisyonu ve belediye kararları ile verilen haklar dahil) hakları saklı tutacak şekilde ivedilikle mevzuat düzenlemesi yapılmalı.

-Şoför esnafımız için bir defaya mahsus olmak üzere ceza puanı affı getirilmesi gerekmektedir.

-Motorlu Taşıtlar Vergisi, trafik cezası vs. diğer vergi borçlarından dolayı araçların muayenesi yapılmamaktadır. Fenni muayenesi yapılamayan araç ise trafikten men edildiği için çalışamamaktadır.

Diğer meslek gruplarında olmayan bu uygulamanın kaldırılması, böylece esnafımızın çalışarak borcunu ödemesi sağlanmalıdır.

- 4925 sayılı Karayolu Taşıma Kanunu ve Karayolu Taşıma Yönetmeliği gereğince engel konulan yetki belgelerinin üçüncü bir kişiye devri sağlanabilmeli.

- 2016-2019 yılları arasında ticari araçlar için ÖTV indirimi sağlanmıştır. Ancak, çoğu esnafımız ekonomik sıkıntılar ve yasadan yararlanma sürelerine uygun olunmaması nedeniyle bu indirimden yararlanamamıştır. Ticari araçlar için yeniden ÖTV muafiyeti tanınması, hem esnafımıza hem de otomotiv sektörüne ve devletimize fayda sağlayacaktır.

- Ulaşım sektöründe fiyat tarifelerinin hazırlanmasında Büyükşehir belediyesi/Belediyeler ile esnafımız ve meslek odalarımız arasında yaşanan yetki karmaşası nedeniyle sorun yaşanmaktadır. Sorunun giderilmesi için mevzuat değişikliği talep ediyoruz."

Antalya Esnaf ve Sanatkârları Odaları Birliği

AESOB BAŞKANLAR KURULU TOPLANTISI

KKTC Cumhurbaşkanı Ersin Tatar Antalya Esnafı İle Bir Araya Geldi

Antalya Esnaf ve Sanatkarlar Odaları Birliği 2022 Yılı Başkanlar Kurulu Toplantısı Kuzey Kıbrıs Türk Cumhuriyeti Cumhurbaşkanı Ersin Tatar'ın teşrifleriyle Kıbrıs'ta gerçekleştirildi. AESOB Başkanı Adlıhan Dere başkanlığında düzenlenen toplantıya birliğe bağlı oda başkanları katılım sağladı.

AESOB Başkanı Adlıhan Dere; "Kuzey Kıbrıs Türk Cumhuriyeti Cumhurbaşkanımız Sayın Ersin Tatar toplantımıza hoş geldiniz, şerefler verdiniz. Toplantımıza teşriflerinizden dolayı büyük onur ve memnuniyet duyduk. Bu kadar yoğun programınız olmasına rağmen bugün burada bizleri yalnız bırakmayıp toplantımıza katıldığınız için, esnaf ve sanatkâr camiamıza desteklerini esirgemediği için size şahsım ve Antalya Esnaf ve Sanatkârlar Odaları Birliğim adına sonsuz şükranlarımı sunuyorum. Ana vatanımız Türkiye Cumhuriyeti'nden ve şehrimiz Antalya'mızdan Siz Değerli Cumhurbaşkanımız Ersin Tatar'a ve Yavru Vatanımız Kıbrıs'a kucak dolusu sevgiler ve selamlar getirdik." Şeklinde konuştu.

Geçtiğimiz günlerde kutlanan Kuzey Kıbrıs Türk Cumhuriyeti'nin 39. Kuruluş yıldönümüne değinen Başkan Adlıhan Dere; "Hepimizin bildiği üzere içinde bulunduğumuz bu hafta Kıbrıs'ımızın kuruluş yıl dönümünü kutladık. Buradan bir kez daha kutlamak isterim. Evet, Kıbrıs davası hepimiz için büyük bir davadır. Ana vatan ve yavru vatan bir bütün olarak Büyük ve Şanlı Türk Milleti'nin davasıdır. Kıbrıs Davasında bağımsızlığa doğru atılan ilk adımlardan biri 1974'te Kıbrıs Barış Harekatıyla başladı. Kıbrıs Türk'ün vatansız olmayacağını ve vatanından bir karış toprak alınmasına asla müsaade edilmeyeceğini tüm cihana gösterdi. Bundan tam 39 Yıl önce dün, yani 15 Kasım 1983'te Kuzey Kıbrıs Türk Cumhuriyeti'miz milli mücadele lideri Doktor Fazıl Küçük ve Kurucu Cumhurbaşkanı Rauf Denktaş'ın önderliğinde kuruldu. Mücahitlerimizin ve Mehmetçiğin destansı mücadeleleri sayesinde hamdolsun zafere ulaştık. Dün bende Yavru Vatanımız Kıbrıs'ın 39. Kuruluş yıl dönümü vesilesiyle Antalya Cumhuriyet Meydanı'mızda düzenlenen kutlama törenine Başkonsolosumuz Sayın Cem Topçu ile birlikte katıldım. Bu vesileyle bugün burada bir kez daha bu kutlu özgürlük mücadelesinin baş kahramanları Doktor Fazıl Küçük ve kurucu Cumhurbaşkanı Rauf Denktaş başta olmak üzere Başbakanlarımız Bülent Ecevit, Necmettin Erbakan ve Kıbrıs Türk halkının gıyabında emeği geçen herkese Allah'tan rahmet diliyorum. Kıbrıs semalarını ezansız, hilali mahzun, vatanı esir bırakmamak için toprağa düşen tüm şehitlerimizi rahmet ve minnetle; gazilerimizi saygı ve şükranla yâd ediyor, Kuzey Kıbrıs Türk Cumhuriyeti'nin Cumhuriyet Bayramı'nı yürekten kutluyorum. Kardeşlerimiz Kıbrıs Türk halkına huzurlu, güvenli ve müreffeh bir gelecek temenni ediyorum. Bugüne kadar olduğu gibi bundan sonra da bağımsızlık uğruna canlarını feda eden şehit ve gazilerimizin mirasına sahip çıkarak, ruhlarını şad edeceğiz. Kendi canımızdan bir parça olarak gördüğümüz Mavi Vatanımız Kıbrıs ile ortak ideallerimiz doğrultusunda güçlü bir gelecek kurmak amacıyla daha çok çalışacağız. Hep birlikte tek yürek olacağız. Biz bir ve beraber olduğumuz müddet Allah'ın izniyle üstesinden gelemeyeceğimiz zorluk, aşamayacağımız hiçbir engel yoktur. Birlik ve beraberliğimiz daim olsun." Dedi.

Sivas Esnaf ve Sanatkârları Odaları Birliği

MESLEK LİSESİ MEMLEKET MESELESİDİR

Sivas Esnaf ve Sanatkarlar Odaları Birliği Başkanı Hakan Demirgil, mezun olduğu okulda bilgi ve tecrübelerini öğrencilerle paylaştı.

Sivas Organize Sanayi Bölgesinde yer alan Sivas Mesleki ve Teknik Anadolu gerçekleştirilen "Mezun Buluşması" programına aynı sıraları paylaşan okulun mezunu da olan Sivas Esnaf ve Sanatkarlar Odaları Birliği Başkanı Hakan Demirgil katıldı. Okul Müdürü Recai Gülez ve öğrencilerle birlikte akşam yemeği yiyen Sesob Başkanı Hakan Demirgil, yemek sonrasında öğrencilerle hem sohbet etti hem de mesleki bilgi ve tecrübelerini paylaştı.

Okul Müdürü Recai Gülez, kendisinin de meslek lisesi mezunu olduğunu ifade ederek, bu okulların önemine değindi. Mezun buluşmaları yaparak bu okullardan mezun olup başarılı olan iş adamı, bürokrat , STK başkanları ve üst düzey yetkilileri ile öğrencileri buluşturmak istediklerini dile getiren Gülez, bilgi ve tecrübelerden öğrencilerin faydalanacağını belirtti. Gülez, "Mesleki Eğitim gündemin en önemli konulardan bir tanesidir. Bu okulumuz OSB'de yar aldığı için esnalarımız, sanayicilerimiz ve fabrikalarımız sürekli bizden eleman istemektedir. O yüzden bu okullardaki alınan eğitim çok önemlidir. Başarılarını ve tecrübelerini bizlerle paylaşan her zaman okulumuza destek olan Esnaf ve Sanatkarlar Odaları Birliği Başkanı sayın Hakan Demirgile teşekkür ediyorum" dedi

Meslek Liselerinin önemine değinen Sesob Başkanı Hakan Demirgil, bir zamanlar bu okullara sınavla öğrenci alındığını vurgulayarak, buralarda alınan eğitimin ve mesleki tecrübenin önemli olduğunu ifade etti.

Meslek Liselerinin esnaf ve sanatkarlar ve fabrikalardaki kalifiye eleman açısından önemine değinen Sesob Başkanı Demirgil, "Meslek Liselerindeki öğrencilerimizin almış oldukları eğitimler ve uygulamaları dersler ile mezun olduktan sonra kalifiye eleman olarak iş imkanına kavuşuyor. Öğrencilerimizin meslek lisesinden sonra üniversite eğitimlerini de yapmalarını temenni ediyorum. Okumanın ve eğitimin hiçbir zaman zararı yoktur. Almış olduğunuz eğitimler sizin de mesleğinize olan bakış açısını da çok etkilemektedir. Milli Eğitim Bakanlığımızın başlatmış olduğu yeni çıraklık sistemi de okullarımıza olan talebi daha da artırmış ve piyasadaki eleman sıkıntısını da gidermiştir. Meslek Lisesi memleket meselesi diyordum. Artık meslek lisesi dünya meselesi diyorum. Çünkü; sizlere dünyanın her yerinde ihtiyaç vardır. Bu yüzden altın bileziğinizi mutlaka kolunuza takın, eğitiminize ve mesleğinize sahip çıkın. Bende sizlere her zaman destek olacağım" dedi.

Sivas Esob Başkanı Hakan Demirgil, Ahilik teşkilatının önemli olduğunu da hatırlatarak, meslek liselerinde Ahiliğin ders olarak okutulması gerektiğini, bu konuda esnaf teşkilatı olarak Milli Eğitim Bakanlığı düzeyinde girişimlerde bulunduklarını da sözlerine ekledi. Esnaf ve Sanatkarlar Odaları Birliği Başkanı Hakan Demirgil, bilgi ve tecrübelerini ve okul hayatını da aynı sıraları paylaştığı öğrencilere anlatarak bazı nasihatlarda bulundu.

Sivas Mesleki ve Teknik Anadolu Lisesi öğrencilerin sorularını da cevaplandıran Sivas Esob Başkanı Hakan Demirgil, derslerinde başarılı olan öğrencileri de ödüllendirdi.

İzmir Berberler Odası

Berberlerin moral gecesi renkli geçti...

İzmir Berberler Odası, Bayraklı Sahili Yüzme Havuzu Düğün Salonu'nda üyelerine yönelik bir moral gecesi düzenledi.

İzmir Esnaf ve Sanatkarlar Odaları Birliği (İESOB) Başkanı Zekeriya Mutlu'nun da katıldığı gece, Hayri Küçük ve ekibinin şov ve müzikleriyle renklendi. Moral gecesinin en çok ilgi çeken kısmı, Zaman Tüneli Saç Şovu oldu. 1915 yılından 2023 yılına kadar saç modellerinin dönemlerin kıyafetini giymiş modellerle sergilendiği şovlar, katılımcıların büyük beğenisini topladı. İzmirli berberlerin aileleriyle birlikte katıldıkları gecede çeşitli ikramların yanısıra, çekiliş de yapılarak berberlere mesleklerinde kullanabilecekleri hediyeler dağıtıldı.

Elektrik kirayı geçti

Gecenin açılış konuşmasını yapan oda başkanı Şükrü Bilgin, üyelerinin yaşadığı zor sürece dikkat çekti.

Amaçlarının camiada birlik ve beraberliği pekiştirmek olduğunu belirten Bilgin, 'Corona salgını öncesi düzenlediğimiz piknikler, şenlikler ve gecelerle sık sık biraraya geliyorduk. Pandemide bunlara ara verdik. Hem salgın hem ekonomide yaşanan kriz, maliyet artışları sektörümüzü oldukça olumsuz etkiledi. Bugün elektrik paralarımız kiralarımızı geçmiş durumda. Meslektaşlarımız işyerlerinde klimayı açarken bile düşünür hale geldi. Bu zor süreçte biraz moral kazanmak, dertlerimizi birbirimizle paylaşmak için bu geceyi düzenledik. Bu gece sıkıntılarınızı unutun, hep birlikte ailelerimizle eğleneceğiz' diye konuştu.

Berbere corona darbesi

Şükrü Bilgin ve ekibini kutlayan İESOB Başkanı Zekeriya Mutlu ise, pandemi sürecinden berberlerin olumsuz yönden fazla etkilenen kesimi oluşturduğunu söyledi.

Mutlu, '3 yılı aşkın süren salgında işyerleriniz aylarca kapalı kaldı. Esnaf kesimi corona salgınından en fazla yara alan kesimi oluşturdu. Berberler de buna dahil. Odanızla birlikte sorunlara bir nebze çözüm getirmek için çalışmalar yaptık, bazı destekler sağladık, sıkıntıları yetkili mercilere ilettik. Gelinen noktada artık toparlanmaya, yaralarımızı sarmaya çalışıyoruz. Zor günlerde işimize dört elle sarılmamız, birbirimize sahip çıkmamız lazım. İşte bu gece de böyle bir amaca hizmet ediyor. Şükrü Bilgin'in nezdinde oda yöneticilerini ve emeği geçenleri kutluyorum' dedi.

Gece, Zaman Tüneli Saç Şovu'nu gerçekleştiren berber ve modellere plaketlerinin sunulması ile sona erdi.

Sokağımız, mahallemiz, semtimiz ve kentimiz esnaf ve sanatkârlarla daha zengindir

"Esnaf güvenilirdir..."

BENDEVİ PALANDÖKEN
Genel Başkan

TESK

TÜRKİYE ESNAF VE SANATKÂRLARI KONFEDERASYONU

MUSTAFA ŞENTOP VE BİNALİ YILDIRIM'DAN PALANDÖKEN'E HAYIRLI OLSUN ZİYARETİ

TBMM Başkanı Mustafa Şentop, Ak Parti Genel Başkan Yardımcısı ve Eski Başbakanlardan Binali Yıldırım ve Ak Parti Ankara Milletvekili Emrullah İşler TESK Genel Başkanlığına yeniden seçilen Bendevi Palandöken'e hayırlı olsun ziyareti gerçekleştirdiler.

TESK Genel Başkanlığına yeniden seçilen Bendevi Palandöken'i makamında ziyaret eden eden Mustafa Şentop, Binali Yıldırım ve Emrullah İşler seçimden dolayı Palandöken'i tebrik ederken, başarılarının devamını diledi.

Ziyaretten dolayı memnun olduğunu dile getiren Palandöken, Mustafa Şentop, Binali Yıldırım ve Emrullah İşler'e teşekkürlerini iletti.

CEMİL ÇİÇEK, PALANDÖKEN'E HAYIRLI OLSUN ZİYARETİ GERÇEKLEŞTİRDİ

TBMM eski Başkanı ve Cumhurbaşkanlığı Yüksek İstişare Kurulu üyesi Cemil Çicek, İçişleri eski Bakanı Abdülkadir Aksu, AK Parti eski Milletvekili Necati Çetinkaya, Ankara eski valisi ve DYP eski milletvekili Saffet Arıkan Bedük ve İş adamı Yaşar Öncan TESK Genel Başkanlığına yeniden seçilen Bendevi Palandöken'e hayırlı olsun ziyaretinde bulundular.

TESK Genel Başkanlığına yeniden seçilen Bendevi Palandöken'i makamında ziyaret eden, Cemil Çiçek ve beraberindeki heyet Palandöken'e tebriklerini ileterek başarılar diledi. Ziyaretten dolayı memnun olduğunu dile getiren Palandöken, Cemil Çiçek ve beraberindeki heyete teşekkürlerini iletti.

BAKAN KARAİSMAİLOĞLU'NDAN PALANDÖKEN'E ZİYARET

Ulaştırma ve Altyapı Bakanı Adil Karaismailoğlu, TESK Genel Başkanı Bendevi Palandöken'e hayırlı olsun ziyaretinde bulunarak ulaşım sektöründeki esnafın sorunları ve taleplerini dinledi.

PALANDÖKEN: SIFIR ARAÇLARLA İLGİLİ PROBLEM VAR

Nakliyeci ve taşımacı şoför esnafının sorunlarına değinen TESK Genel Başkanı Bendevi Palandöken, "Daha önce Cumhurbaşkanı'na arz ettiğim gibi bu araçların yenilenmesiyle ilgili planlarımız vardı. Bunun üzerinde çalışılıyor ama halen sıfır araçlarla ilgili problem var. Dolayısıyla çocuklarımızın bu araçlarla seyahat etmesi, şimdiki teknolojide tüketimi az olan elektrikli araçların çıkmasıyla esnafın da modernize olacağı, teknolojik çağa ayak uyduracağı bir sistemi geliştireceğiz" dedi.

"ESNAFIN BOL VE BEREKETLİ KAZANCI İÇİN ÇALIŞACAĞIZ"

Basın mensuplarına açıklama yapan Bakan Karaismailoğlu 2,5 milyona yaklaşan esnaf ve sanatkarların temsilcisi Palandöken ile istişare etmenin kendileri için önemine değinerek şunları ifade etti,

"Esnafın yaşamış olduğu sorunlar, onların kolaylaştırılması ve özellikle nakliye sektöründeki esnafımızın birebir bizimle olan ilişkileri ile ilgili önemli görüşmeler yaptık. Yatırımlar sayesinde hem esnafımızın verdiği hizmetin kalitesinin artması hem bu hizmetin vatandaşımıza ulaştırılması konusunda hem Bakanlık hem de esnaf ve sanatkarlar olarak bir kamu hizmeti yapıyoruz. Bu kamu hizmetinin vatandaşımıza en iyi şekilde ulaştırılmasında esnafımızın büyük bir sorumluluğu var. Biz de esnafımızın bu sorumluluklarını daha iyi şartlarda çalışarak yerine getirmesi hem de kazançlarının bol ve bereketli olması için elimizden geleni yapacağız. Yaptığımız yollar ve kaliteli, güvenli ulaşım konforu sayesinde lojistikteki maliyetlerin azaltılması hem de lojistiğin en kaliteli şekilde esnafa ulaştırılması ve esnaf tarafından da vatandaşa ulaştırılması birbirine bağlantılı işler. Yaptığımız için sorumluluğunu bilerek bu işin en iyi şekilde yapılması için bütün sektörlerle ilişki içerisindeyiz. Onların tavsiyeleri bizim için çok değerli ve kıymetli. Sonucunda hepsi vatandaşımıza yansıyan hizmetler"

"HEM ESNAFIMIZ HEM DE VATANDAŞLARIMIZ KAZANACAK"

Dünyanın her tarafında krizlerle boğuşulurken Türkiye'de yatırımların artarak devam ettiğini söyleyen Bakan Karaismailoğlu, "Yatırımlar sonucunda gelişen, büyüyen bir Türkiye var. Gelişen ve büyüyen Türkiye, gelişen esnafımız ve gelişen nakliye sektörümüz sayesinde olacaktır. Bizlerin de bunu en iyi şekilde yapmak için bütün sektörler temsilcileri ve paydaşlar olarak sürekli istişare içerisinde olmamız gerekiyor. Bugün bu yüzden Bendevi Başkan ve sektör temsilcileri ile birlikteydik. Bundan sonra da birlikte olacağız ve sonucunda hem esnafımız hem de vatandaşlarımız kazanacak" ifadelerini kullandı.

PALANDÖKEN'DEN NURETTİN NEBATİ'YE ZİYARET

Türkiye Esnaf ve Sanatkârları Konfederasyonu Genel Başkanı Bendevi Palandöken, Hazine ve Maliye Bakanı Nurettin Nebati'yi ziyaret etti. Palandöken'e ziyaretinde TŞOF Başkanı ve TESK Genel Başkan Vekili Fevzi Apaydın eşlik etti. Ziyarette esnafın sorunlarını ileterek, çözüm önerileri hakkında konuşan Palandöken misafirperverlikleri için Bakan Nebati'ye teşekkür etti.

TOBB BAŞKANI HİSARCIKLIOĞLU VE TÜRK-İŞ BAŞKANI ATALAY'DAN PALANDÖKEN'E HAYIRLI OLSUN ZİYARETİ

TOBB Başkanı Rifat Hisarcıklıoğlu ve Türk-İş Başkanı Ergün Atalay, Türkiye Esnaf ve Sanatkârlar Konfederasyonu Genel Başkanı Bendevi Palandöken'e hayırlı olsun ziyaretinde bulundular.

TESK Genel Başkanlığına yeniden seçilen Bendevi Palandöken'i makamında ziyaret eden TOBB Başkanı Rifat Hisarcıklıoğlu ve Türk-İş Başkanı Ergün Atalay, tebriklerini ileterek, başarılar diledi.

Bendevi Palandöken ziyaretten duyduğu memnuniyeti dile getirerek, TOBB Başkanı Rifat Hisarcıklıoğlu ve Türk-İş Başkanı Ergün Atalay'a teşekkür etti.

ŞANLIURFA BELEDİYE BAŞKANI BEYAZGÜL PALANDÖKEN'E HAYIRLI OLSUN ZİYARETİNDE BULUNDU

Şanlıurfa Büyükşehir Belediye Başkanı Zeynel Abidin Beyazgül ve Akçakale İlçe Belediye Başkanı Mehmet Yalçınkaya TESK Genel Başkanlığına yeniden seçilen Bendevi Palandöken'e hayırlı olsun ziyaretinde bulundular.

TESK Genel Başkanlığına yeniden seçilen Bendevi Palandöken'i makamında ziyaret eden, Zeynel Abidin Beyazgül ve Mehmet Yalçınkaya Palandöken'i tebrik ederek, başarıların devamını diledi.

Ziyaretten duyduğu memnuniyeti dile getiren Palandöken, Beyazgül ve Yalçınkaya'ya teşekkür etti.

MALATYA BÜYÜKŞEHİR BELEDİYE BAŞKANI GÜRKAN'DAN PALANDÖKEN'E HAYIRLI OLSUN ZİYARETİ

Malatya Büyükşehir Belediye Başkanı Selehattin Gürkan, Türkiye Esnaf ve Sanatkârlar Konfederasyonu Genel Başkanı Bendevi Palandöken'e hayırlı olsun ziyaretinde bulundu.

TESK Genel Başkanlığına yeniden seçilen Bendevi Palandöken'i makamında ziyaret eden eden Selehattin Gürkan, seçimden dolayı Palandöken'i tebrik ederken, başarılarının devamını diledi.

Ziyaretten duyduğu memnuniyetini dile getiren Bendevi Palandöken ise Selehattin Gürkan'a teşekkürlerini iletti.

DOĞA KORUMA VE MİLLİ PARKLAR ŞUBE MÜDÜRÜ GÖKHAN SEYHAN'DAN PALANDÖKEN'E HAYIRLI OLSUN ZİYARETİ

Doğa Koruma ve Milli Parklar Şube Müdürü Gökhan Seyhan, TESK Genel Başkanlığına yeniden seçilen Bendevi Palandöken'e hayırlı olsun ziyareti gerçekleştirdi. Ziyarette Palandöken'e tebriklerini ileten Seyhan, başarıların devamını diledi. Ziyaretten dolayı memnun olan Türkiye Esnaf ve Sanatkarlar Konfederasyonu Genel Başkanı Bendevi Palandöken, Gökhan Seyhan'a teşekkür etti.

SAKARYA ESOB'DAN PALANDÖKEN'E HAYIRLI OLSUN ZİYARETİ

Sakarya ESOB Başkanı Hasan Alişan ve Yönetim Kurulu Üyeleri TESK Genel Başkanlığına yeniden seçilen Bendevi Palandöken'e hayırlı olsun ziyareti gerçekleştirdi. Başkanlığa yeniden seçilen Palandöken'i tebrik eden Hasan Alişan ve Yönetim Kurulu Üyeleri başarıların devamını diledi. Palandöken ise ziyaretten duyduğu memnuniyeti dile getirirken, teşekkürlerini iletti.

PROF. DR. ERGÜL'DEN ZİYARET

Kastamonu Eğitim ve Araştırma Hastanesi Başhekimi Prof. Dr. Zafer Ergül, Palandöken'i makamında ziyaret ederek hayırlı olsun dileklerinde bulundu.

PALANDÖKEN'DEN ANTALYA ESNAFINA ZİYARET

Antalya'da esnaf ziyaretlerine devam eden Palandöken Oflaz Antikayı ziyaret ederek, sahibi Mehmet Oflaz'dan çalışmaları hakkında bilgi aldı.

Antalya ziyaretleri kapsamında, TESK Başkanı Palandöken Ali Üstün Et Lokantasını ziyaret ederek işletme sahibi Ali Üstün ile görüşerek hem et pişirmenin incelikleri konusunda bilgi aldı hem de esnafın çalışmaları hakkında sohbet etti.

GÜMRÜKTE TÜM ZAMANLARIN TIR ÇIKIŞ REKORU KIRILDI

Bulgaristan'a açılan Hamzabeyli Sınır Kapısında bin 41 tır çıkış yaparak, tarihindeki en yüksek rekoru kırdı.

Avrupa'ya açılan Hamzabeyli Sınır Kapısında 16 kilometrelik tır kuyruğu oluşurken, geçtiğimiz gün açıklama yapan Edirne Valisi Hüseyin Kürşat Kırbıyık, 13 Ekim tarihinde ihracat ürünlerini yükleyen bin 41 tırın Hamzabeyli gümrüğünde çıkış yaptığını ve tarihi rekora imza atıldığını ifade etti. Hamzabeyli Sınır Kapısında bugün itibariyle oluşan 16 kilometrelik kuyrukta bekleyen tır sürücülerinin bekleyiş saatleri artarken, ihracatın da büyük oranda yükseldiği gözlendi.

"Tarihi rekor kırıldı"

Edirne Valisi Hüseyin Kürşat Kırbıyık, sosyal medya hesabı üzerinden Hamzabeyli Sınır Kapısının açıldığı tarihten bu yana tarihindeki en yoğun tır çıkışı rekorunun kırıldığını belirterek, "13 Ekim Perşembe günü Hamzabeyli Sınır Kapısı'ndan bin 41, Kapıkule Sınır Kapısı'nda ise bin 307 tırın çıkış işlemi gerçekleştirildi. Hamzabeyli Sınır Kapısı açıldığı günden itibaren en yüksek tır çıkış sayısına imza atılarak rekor kırıldı. Kararlı takipleri için Ticaret Bakanlığı'mız ve Sofya Büyükelçiliği'mize, sınır kapılarımızda fedakarca görev yapan personelimize ve bu süreçte iş birliği sergileyen Bulgaristan hudut makamlarına teşekkür ederim" dedi.

ESKİ TİP SÜRÜCÜ BELGELERİNİN DEĞİŞTİRİLME SÜRESİ 2 YIL UZATILDI

İçişleri Bakanlığı Nüfus ve Vatandaşlık İşleri Genel Müdürlüğü, 1 Ocak 2016 tarihinden önce alınan Eski Tip Sürücü Belgelerinin değiştirme süresinin, 31 Aralık 2022 tarihinden itibaren 2 yıl süreyle uzatıldığını açıkladı.

Nüfus ve Vatandaşlık İşleri Genel Müdürlüğü, sosyal paylaşım sitesi Twitter hesabından yaptığı paylaşımda, “Karayolları Trafik Yönetmeliğinin 1 Ocak 2016 tarihinde yürürlüğe giren Geçici 10. maddesi ‘Bu maddenin yürürlüğe girdiği tarihten önce verilmiş olan ve 2918 sayılı Kanuna göre değiştirilmesi zorunlu olan sürücü belgelerinin değiştirme işlemleri 5 yıl içerisinde tamamlanır. Gerekmesi halinde bu süre İçişleri Bakanlığınca uzatılabilir’ hükmündedir.

Bu kapsamda, ülkemizde ve dünyada 2020-2022 yılları arasında pandemi nedeniyle vatandaşlarımızın müracaat edememeleri ve nüfus müdürlüklerimizde yaşanan yoğunluğun azaltılması amacıyla 1 Ocak 2016 tarihinden önce düzenlenmiş olan eski tip sürücü belgelerinin değiştirme süresi, Bakanlığımızca 31 Aralık 2022 tarihinden itibaren 2 yıl süre ile uzatılmıştır” denildi.

BARTIN'DA MADEN OCAĞINDA PATLAMA: 41 ÖLÜ

Bartın'da maden ocağında meydana gelen patlama sonrasında hayatını kaybeden işçilerin sayısı 41'e yükseldi. Facianın gerçekleştiği madenin önünde konuşan Cumhurbaşkanı Erdoğan, "Kader planına inandığımız için bunun dünü, bugünü, yarını olmayacaktır. Bunlar her zaman olacaktır" dedi.

Amasra ilçesinde, Türkiye Taşkömürü Kurumu Amasra Müessese Müdürlüğü'nde yer altında patlama meydana geldi. Patlama sonrası hayatını kaybeden işçi sayısı 41'e yükseldi.

Cumhurbaşkanı Erdoğan incelemelerde bulunmak üzere maden faciasının yaşandığı Bartın'a geldi. Cumhurbaşkanı Erdoğan, incelemelerinin ardından açıklama yaptı: *Türkiye Taşkömürü İşletmeleri Amasra Maden Ocağında meydana

gelen patlama nedeniyle milletçe fevkalade üzgünüz.

*Patlamada hayatını kaybeden işçilerimize Allah'tan rahmet, ailelerine ve milletimize başsağlığı diliyorum. Yaralı olarak kurtulan ve tedavisi süren işçilerimize rabbimden acil şifalar diliyorum.
*Devletimiz madenin -300 ve -350 kotlarında yaşanan patlamanın hemen ardından tüm kurumlarını seferber etmek suretiyle kaza mahallindeki çalışmalara başlamıştır.
*Bir yandan arama-kurtarma faaliyetleri yürütülürken bir yandan da yaralı işçilerimiz ambulans helikopter ve uçak ambulanslarla sağlık kuruluşlarımızı nakledilmiştir.
*TTK'dan AFAD'a ve belediyelere kadar tüm kurumlarımız bir an önce işçilerimize ulaşmak için adeta zamanla yarışmışlardır.
*Bakanlıklarımız derhal olay yerine gelerek başlatılan çalışmaların koordinasyonunu üstlenmişlerdir.
*Elbette bu patlamanın nasıl yaşandığı varsa sorumlularının kimler olduğu yürütülecek idari ve adli soruşturma ile ortaya çıkacaktır.

"ŞEHİT SAYISI 41"

*Bu soruşturmalara çok yönlü olarak zaten başlanmıştır. Şu anki önceliğimiz yer altındaki işçilerimize ulaşmaktı ve en son 41'inci işçimize ulaştık. 40 olarak daha önce ilan edilmiş olan merhumlarımızın sayısı 41 olmuş oldu. Hepsine Allah'tan rahmet diliyoruz.
*İnşallah mekanları cennet olsun. Her konuda olduğu gibi çalışma hayatında da önce insan diyoruz.
*İnsan hayatının güvende olmadığı hiç bir faaliyet bizim için muteber değildir. Maden ocaklarımızda önemli sayıda ölümlerin olduğu kazaların yaşanmasını tabi ki kabul edemeyiz.
*Bizim mevcut bu tür ocaklarımızın içinde Amasra Kömür İşletmeleri bizim şu anda en ileri imkanlara sahip olan ocak olmasına rağmen birileri bununla dalgasını geçebilir ama önemli değil biz kader planına inanmış insanlarız.

"BUNLAR HER ZAMAN OLACAKTIR"

*Kader planına inandığımız için bunun ne dünü bugünü ne de yarını olmayacaktır bunlar her zaman olacaktır bunu da bilmemiz lazım.
*Teknolojinin tüm kabiliyetlerini işletmeciliğin tüm mafiretlerini kullanarak maden kazalarını tarihe gömmek için çalışmalar içerisindeyiz.

BARTIN ESOB YEREL BASINA İLAN VEREREK MADENCİLERİN VE TÜM BARTINLILARIN ACISINI PAYLAŞTI

BÜTÇE GERÇEKLEŞMELERİ AÇIKLANDI

2022 yılı Eylül ayında merkezi yönetim bütçe giderleri 285,6 milyar TL, bütçe gelirleri 206,9 milyar TL ve bütçe açığı 78,6 milyar TL olarak gerçekleşti.

Hazine ve Maliye Bakanlığı Eylül ayı merkezi yönetim bütçe gelişmelerini paylaştı. Buna göre, 2022 yılı Eylül ayında merkezi yönetim bütçe giderleri 285,6 milyar TL, bütçe gelirleri 206,9 milyar TL ve bütçe açığı 78,6 milyar TL olarak gerçekleşti. Ayrıca, faiz dışı bütçe giderleri 252,5 milyar TL ve faiz dışı açık ise 45,5 milyar TL olarak gerçekleşti.

Merkezi yönetim bütçesi 2021 yılı Eylül ayında 23 milyar 586 milyon TL açık vermiş iken 2022 yılı Eylül ayında 78 milyar 627 milyon TL açık verdi. 2021 yılı Eylül ayında 9 milyar 478 milyon TL faiz dışı açık verilmiş iken 2022 yılı Eylül ayında 45 milyar 511 milyon TL faiz dışı açık verildi.

Merkezi yönetim bütçe giderleri Eylül ayı itibarıyla 285 milyar 567 milyon TL olarak gerçekleşti. Faiz harcamaları 33 milyar 116 milyon TL, faiz hariç harcamalar ise 252 milyar 451 milyon TL olarak gerçekleşti.

2022 yılında merkezi yönetim bütçe giderleri için öngörülen 2 trilyon 831 milyar 472 milyon TL ödenekten Eylül ayında 285 milyar 567 milyon TL gider gerçekleştirildi. Geçen yılın aynı ayında ise 141 milyar 507 milyon TL harcama yapıldı. Eylül ayı bütçe giderleri geçen yılın aynı ayına göre yüzde 101,8 oranında artmıştır. Giderlerin bütçe ödeneklerine göre gerçekleşme oranı ise 2021 yılında yüzde 10,5 iken 2022 yılında yüzde 10,1 oldu. Faiz hariç bütçe giderleri geçen yılın aynı ayına göre yüzde 98,2 oranında artarak 252 milyar 451 milyon TL olarak gerçekleşti. Faiz hariç giderlerin bütçe ödeneklerine göre gerçekleşme oranı ise 2021 yılında yüzde 10,9 iken 2022 yılında yüzde 10,1 oldu.

Merkezi yönetim bütçe gelirleri Eylül ayı itibarıyla 206 milyar 940 milyon TL olarak gerçekleşti. Vergi gelirleri 173 milyar 468 milyon TL, genel bütçe vergi dışı gelirleri ise 28 milyar 529 milyon TL oldu.

2021 yılı Eylül ayında bütçe gelirleri

117 milyar 921 milyon TL iken 2022 yılının aynı ayında yüzde 75,5 oranında artarak 206 milyar 940 milyon TL olarak gerçekleşti. Bütçe tahminine göre bütçe gelirlerinin Eylül ayı gerçekleşme oranı 2021 yılında yüzde 10,7 iken 2022 yılında yüzde 8,1 oldu. 2022 yılı Eylül ayı vergi gelirleri tahsilatı geçen yılın aynı ayına göre yüzde 81,4 oranında artarak 173 milyar 468 milyon TL oldu. Vergi gelirlerinin bütçe tahminine göre gerçekleşme oranı ise 2021 yılında yüzde 10,4 iken 2022 yılında yüzde 7,9 oldu.

OCAK-EYLÜL DÖNEMİ BÜTÇE AÇIĞI 45,5 MİLYAR LİRA

2022 yılı Ocak-Eylül döneminde merkezi yönetim bütçe giderleri 2 trilyon 20,8 milyar TL, bütçe gelirleri 1 trilyon 975,3 milyar TL ve bütçe açığı 45,5 milyar TL olarak gerçekleşti. Ayrıca, faiz dışı bütçe giderleri 1 trilyon 813,6 milyar TL ve faiz dışı fazla ise 161,6 milyar TL olarak gerçekleşti.

Merkezi yönetim bütçesi 2021 yılı Ocak-Eylül döneminde 61 milyar 93 milyon TL açık vermiş iken 2022 yılı Ocak-Eylül döneminde 45 milyar 500 milyon TL açık verdi. 2021 yılı Ocak-Eylül döneminde 81 milyar 180 milyon TL faiz dışı fazla verilmiş iken 2022 yılı Ocak-Eylül döneminde 161 milyar 611 milyon TL faiz dışı fazla verildi.

Merkezi yönetim bütçe giderleri Ocak-Eylül dönemi itibarıyla 2 trilyon 20 milyar 760 milyon TL olarak gerçekleşti. Faiz harcamaları 207 milyar 111 milyon TL, faiz hariç harcamalar ise 1 trilyon 813 milyar 649 milyon TL olarak gerçekleşti.

2022 yılı Ocak-Eylül döneminde merkezi yönetim bütçe giderleri geçen yılın aynı dönemine göre yüzde 92,2 oranında artarak 2 trilyon 20 milyar 760 milyon TL olarak gerçekleşti. Faiz hariç bütçe giderleri geçen yılın aynı dönemine göre yüzde 99,4 oranında artarak 1 trilyon 813 milyar 649 milyon TL olarak gerçekleşti.

Merkezi yönetim bütçe gelirleri Ocak-Eylül dönemi itibarıyla 1 trilyon 975 milyar 260 milyon TL olarak gerçekleşti. Vergi gelirleri 1 trilyon 647 milyar 965 milyon TL, genel bütçe vergi dışı gelirleri ise 284 milyar 361 milyon TL oldu.

2021 yılı Ocak-Eylül döneminde bütçe gelirleri 990 milyar 557 milyon TL iken 2022 yılının aynı döneminde yüzde 99,4 oranında artarak 1 trilyon 975 milyar 260 milyon TL olarak gerçekleşti. 2022 yılı Ocak-Eylül dönemi vergi gelirleri tahsilatı geçen yılın aynı dönemine göre yüzde 103,8 oranında artarak 1 trilyon 647 milyar 965 milyon TL oldu.

SOSYAL MEDYA YASASI ÇIKTI

Basın Kanunu ile Bazı Kanunlarda ve Kanun Hükmünde Kararnamelerde Değişiklik Yapılmasına Dair Kanun Teklifi görüşmeleri düzenlendi ve görüşmelerin sonunda teklif kabul edildi. Yasalaşan maddelere göre; internet haber siteleri süreli yayın kapsamına alınacak. Basın kartı başvurusu İletişim Başkanlığına yapılacak, resmi nitelikte kimlik belgesi olarak kabul edilecek.

Basın kartı talep edenlerde, 18 yaşını bitirmesi, en az lise veya dengi bir eğitim kurumundan mezun olması, kısıtlı veya kamu hizmetlerinden yasaklı olmaması şartı aranacak.

Halk arasında endişe, korku veya panik amacıyla ülkenin iç ve dış güvenliği, kamu düzeni ve genel sağlığı ile ilgili gerçeğe aykırı bir bilgiyi, kamu barışını bozmaya elverişli şekilde alenen yayan kimse, 1 yıldan 3 yıla kadar hapis cezasıyla cezalandırılacak. Resmi ilanlar, şartları Basın İlan Kurumu Genel Kurulunca belirlenecek internet haber sitelerinde de yayımlanacak.

Basın kartı talep eden medya mensuplarının ve enformasyon görevlilerinin ilgili Kanun kapsamına dâhil edilmesi öngörülüyor. İnternet haber sitelerinde çalışanlar basın mensubu sayılacak. Çocukların, internette veya sosyal medyada yasa dışı, ahlaki değerlere aykırı ve zararlı olabilecek içeriklere maruz kalmasının önüne geçilebilecek.

Çocukların, gençlerin ve ailenin, internetin yasa dışı içerikleri hakkında bilinçlendirilmesi ve güvenli kullanımı konusunda bilgilendirilmesi için Erişim Sağlayıcıları Birliği'ne ilave görevler verilecek.
Tüm haber siteleri, yayınladıkları içerikleri saklamak zorunda olacak.

Yasa, hukuka aykırı içeriklerin yok edilmesinin veya keyfi olarak ortadan kaldırılmasının önüne geçmeyi amaçlıyor. Bir içerik için verilen kaldırma kararı, tüm site ve platformlarını kapsayacak. Her site için ayrı ayrı karar çıkartılmasına gerek kalmayacak.

Haber sitelerini desteklemek amacıyla belli kurallar çerçevesinde resmî ilan ve reklamlar, haber sitelerinde yayınlanabilecek. Bir haber sitesi künyesiz bir şekilde faaliyet gösteremeyecek. Bir gazete için geçerli kurallar, haber üreten internet siteleri için de geçerli olacak.

Sosyal medya platformlarına BTK'nın (Bilgi Teknolojileri ve İletişim Kurumu) denetlemesi koşulu getiriliyor.
Sosyal ağlara Türkiye ofisi açma ve Türkiye temsilcisi bulundurma zorunluluğu getirilecek. Temsilcinin gerçek kişi olması halinde bu kişinin Türkiye'de ikamet etmesi ve Türk vatandaşı olması gerekecek.

Şenay Koçyiğit Özdoğan İş Sağlığı ve Güvenliği Uzmanı

İŞ GÜVENLİĞİ KÜLTÜRÜ

Türkiye'de ve tüm Dünya'da her gün yüzlerce iş kazası gerçekleşmektedir. Çıkarılan yasalar ile uygulanan yaptırımlar, alınan önlemler, eğitimler iş kazalarını önemli ölçüde azaltsa da kazaları tamamen ortadan kaldıramamaktadır. İş kazası ve meslek hastalıklarının tamamen önlenebilmesi için topyekûn bir mücadele içerisine girilmelidir. İş kazalarının ve meslek hastalıklarının tamamen önlenebilmesi ancak ve ancak toplumca benimsenecek bir iş güvenliği kültürü yaratılması ile mümkündür.

İş güvenliği kültürü sağlık ve güvenli çalışmanın öncelikli olduğu bir yaşam tarzıdır. Çocukluktan başlayarak bu kültür ile yetişen bireylerin çalışma hayatına girdiklerinde kazalar ve meslek hastalıkları ile karşılaşma oranları oldukça düşük olacaktır. İş güvenliği kültürünün temeli bilgiye dayanmaktadır. İş güvenliğini bilmek ve içselleştirerek yaşamak iş güvenliği kültürünün oluşmasındaki temel basamaktır. Bu nedenle iş güvenliği eğitimleri çocukluk çağlarından başlayarak verilmelidir.

İş güvenliği kültürünün oluşturulması ve geliştirilmesi;
*İş kazaları ve meslek hastalıklarının azaltılmasına,
*Çalışanların daha huzurlu ve güvenli bir ortamda çalışmasına,
*Üretim kalitesinin arttırılmasına
* Çalışma yaşantısındaki memnuniyetin artmasına neden olacaktır.

İş güvenliği kültürünü oluşturmak yalnızca işveren veya çalışanların görevi değildir. Devlet, işveren veya işveren vekili, çalışanlar, sendikalar, meslek örgütleri, üniversiteler ve eğitim kurumları iş güvenliği kültürünün oluşturulmasında görev ve sorumluluk sahibidir.

İş güvenliği kültürünün oluşturulmasında devletin;
İş kazaları ve meslek hastalıkların yönelik bilimsel analizlerin yapılması, kanun ve yasalar çıkarılması, çocuk işçiliğin önlenmesi, asgari ücret belirlemeleri, iş hayatında cinsel ayrımcılığın kaldırılmasına yönelik çalışmalar,

kayıt dışı çalışmaların önlenmesi, kayıt sisteminin tutulması, gelir adaletsizliğinin ortadan kaldırılması gibi görevleri vardır.

İşverenin;
Çalışanların eğitimleri, önceliği sağlıklı ve güvenli çalışmaya vermek, risk değerlendirmesi ve risk yönetimi yaklaşımının benimsenmesi, İş güvenliği birimlerini desteklemek gibi görevleri vardır.

Çalışanlar ve Sendikaların;
İşyerinde belirlenmiş olan kurallara uymak, kişisel koruyucu ekipmanları eksiksiz ve doğru kullanmak, risk analizi süreçlerine katılmak, üretim süreçleri ve iş kolu ile ilgili gerekli bilgiye sahip olmak gibi görevleri vardır.

Üniversitelerin iş güvenliği kültürünü oluşturmada görevleri ise;
Oluşturulan sosyal politikalara bilimsel katkılar sunmak, İSG ile ilgili araştırmalar yapmak, bilimsel analizler yapmak, İSG ile ilgili akademik ortamları oluşturmak şeklindedir.

Son olarak meslek örgütlerine düşen görevler ise;
Sosyal politikalara katkı sunmak, İSG alanınca çalışacak personel istihdamının sağlanması, İş kazaları bilimsel analizlerine katkı sunmaktır.

ESNAF VE SANATKARLARIN UYMALARI GEREKEN REKABET KURALLARI

Esnaf ve Sanatkarların Rekabet Kanunu Açısından Sorumlulukları Piyasa ekonomisinin temel dayanağı olan rekabetin korunması ve geliştirilmesi, 4054 sayılı Rekabetin Korunması Hakkında Kanun'un (4054 sayılı Kanun) temel amacını oluşturmaktadır. 4054 sayılı Kanun 1997 yılından beri Rekabet Kurumu tarafından uygulanmaktadır.

Rekabet Kurumu'nun kuruluşundan bu yana yaptığı uygulamalara bakıldığında, Türkiye Esnaf ve Sanatkarları Konfederasyonu (TESK) bünyesinde yer alan ya da bu bünyede yer almamakla birlikte küçük esnaf ya da tacir olarak değerlendirilebilecek kimi fırıncı, sarraf, sürücü kursu gibi teşebbüsler ile onların bağlı oldukları oda/dernek, birlik, federasyon gibi teşebbüs birliklerinin rekabeti kısıtlayıcı, bozucu ve engelleyici eylem ve işlemleri, 4054 Sayılı Kanun çerçevesinde inceleme, araştırma ve soruşturmaya konu olmuştur.

Bilindiği gibi, 4054 Sayılı Kanun'un 4. maddesi, "Rekabeti engelleyici, bozucu ve kısıtlayıcı olan teşebbüsler arası anlaşmalar, uyumlu eylemler ve teşebbüs birliklerinin bu tür karar ve eylemleri hukuka aykırı ve yasaktır" hükmüyle rekabeti bozucu, engelleyici, kısıtlayıcı anlaşmalar, uyumlu eylemler ve teşebbüs birliği kararlarını yasaklamaktadır.

Diğer bir deyişle, birbirleri ile rekabet eden esnafın birlikte fiyat belirlemeleri, pazarları ve/veya müşterileri paylaşmaları, rakip esnafı pazarın dışına çıkarmak için ortaklaşa eylemlerde bulunması yasaktır. Aynı şekilde esnafın üye olduğu oda, dernek, birlik vb. teşebbüs birliklerinin yasalardan kaynaklanan azami fiyat tarifesi belirleme yetkileri dışında veya bu yetkilerini aşarak üyelerine belirli bir fiyatı dikte etmeleri, üyeleri arasında pazar ve müşteri paylaştırmaları, pazara girişi engelleyici nitelikte karar ve uygulamalar içinde bulunmaları yasaklanmaktadır.

TESK bünyesinde yer alan esnaf açısından konu değerlendirildiğinde:
— İşletmelerin bir araya gelmek suretiyle ürün satış fiyatını belirlemesi,
— Bağlı olunan oda, dernek, birlik veya federasyonların hazırladığı veya onayladığı azami satış fiyatını gösteren tarifelerin yine aynı teşebbüs birlikleri tarafından sabit ya da asgari satış fiyatına dönüştürülmesi,
— Belirlenen fiyatlara üyelerin uymaları konusunda karar alınması, üyelerin bu fiyatlara uymaları için zorlanması veya üyelere, bu fiyatlara uymadıkları gerekçesiyle yaptırım uygulanması,
— Bölge ve müşteri paylaşımı yapılarak, satış noktalarının belirli firmalar arasında paylaşılması, bu sebeple esnaf veya tacirlerin istedikleri yerden ürün temin edememeleri,
— Birlikte belirlenen fiyatlara veya bölge paylaşımına uyulup uyulmadığının denetlenmesi için bazı kişilerin görevlendirilmesi,
— İşletmelerin, aralarında anlaşmak suretiyle indirim oranlarını ve mal verdikleri esnafınkâr marjını sabitlemesi,
— İşletmelerin, mal verdikleri satıcıların, tarifelerle belirlenen fiyatların altında satış yapmalarına engel olmaları,
— Bütün bu konularda varılan anlaş-

maların uygulanması için havuz oluşturulması, senet imzalanması, yazılı veya sözlü taahhütte bulunulması, — "Oda kararı" veya "birlik kararı" denilerek ortak menfaat adı altında rekabete aykırı uygulamalara devam edilmesi ve benzeri rekabet sorunlarının ortaya çıktığı görülmektedir.

4054 sayılı Kanun'un 4. maddesi ile yukarıda yer verilen uygulamalar yasaklanmış olup idari para cezası yaptırımına tabi kılınmıştır. 4054 sayılı Kanun'un 16. maddesine göre, ihlalde bulunan teşebbüslere, teşebbüs birliklerine veya birlik üyesi teşebbüslere bir önceki yıl cirolarının %10'una kadar ve ihlalde belirleyici rolü olan teşebbüs veya teşebbüs birliği yönetici ve çalışanlarına ise bu cezanın %5'ine kadar idari para cezası uygulanabilir. Örneğin, bugüne kadar aralarında anlaşarak ekmeğin fiyatını belirledikleri, bölge ve müşteri paylaştıkları ve rakip firmayı piyasa dışına çıkarmaya çalıştıkları gerekçesi ile ekmek üreten firmalara açılan dört soruşturmada, toplamda yaklaşık 1.300.000 TL idari para cezası uygulanmıştır. İhlalde bulunan işletmelerin ticari unvanlarının Kurul kararlarında açıkça yer alması ve kamuoyuna ilan edilmesi, verilen maddi para cezası haricinde itibar kaybı anlamına da gelmektedir.

Esnaf ve Sanatkarları Mağdur Eden Rekabet İhlalleri

Kanuna aykırı uygulamalar esnaf ve sanatkârlara mal veya hizmet satan teşebbüsler tarafından yapıldığında, alıcı konumundaki esnaf bu kez rekabet ihlallerinin mağduru olmaktadır. Bir başka ifadeyle, genelde tüm esnaf ve sanatkarlar, özelde TESK üyeleri, kendilerine mal ve hizmet tedarik eden teşebbüslerin ve/veya bunların bağlı oldukları teşebbüs birliklerinin 4054 sayılı Kanun kapsamında ihlal olarak değerlendirilebilecek eylem, işlem ve uygulamalarından olumsuz yönde etkilenebilirler.
Bu bağlamda sadece yukarıda yer verilen 4054 sayılı Kanun'un 4. maddesi kapsamında yer alan uygulamalar değil aynı zamanda adı geçen Kanun'un "hakim durumun kötüye kullanılmasını" düzenleyen 6. maddesi çerçevesindeki eylemlere de işaret etmek gerekir.

Belli bir piyasa ya da bölgedeki sağlayıcılar (üretici, dağıtıcı veya toptancılar):
- Aşırı fiyat uygulayarak tüketiciyi sömürme,
- Yıkıcı fiyat yoluyla rakiplerin pazara girmesini engelleme,
- Fiyat listelerinin sabit fiyat uygulamasına dönüştürülmesi,
- Mal vermeyi reddetme,
- Ürünleri birbirine bağlayarak satma ve alıcıyı satın almaya zorlama,
- Sadece kendisinden mal tedarik etmeye zorlama,
- Eşit durumdaki alıcılar arasında ayrımcılık yapma,
- Birlikte hareket ederek bazı işletmeleri piyasa dışına çıkarma… gibi davranışlar içine girebilirler.

TESK üyelerinin gerek 4054 sayılı Kanun'un 4. maddesi ve gerekse aynı Kanun'un 6. maddesi kapsamında olduğunu düşündükleri ve muhatap oldukları eylem ve uygulamaları doğrudan veya bağlı oldukları Oda vasıtasıyla Rekabet Kurumu'na iletmeleri, bu türden ihlallerle mücadele etme bakımından önem arz etmektedir.

Sonuç olarak, ülkemiz mal ve hizmet piyasalarında rekabetin tesisi, korunması ve geliştirilmesi tüm ilgili kesimler açısından son derece önemlidir. Rekabetçi düzen herkesin yararınadır. Rekabetçi düzenin işlerlik kazanmadığı piyasalarda sadece nihai tüketiciler değil teşebbüsler de zarar görmektedir. Haksız kazanç doğuran ve adalet duygusuna ters düşen fırsatçı eğilim ve davranışların sürdürülebilirliği yoktur. Dolayısıyla, âdil bir piyasa düzeninin oluşturulması ve geliştirilmesi görevinin, yalnız Rekabet Kurumuna değil, diğer kamu otoriteleri dahil, bütün vatandaşlarımıza ve teşebbüslerimize düşen ortak bir görev olduğu belirtilmelidir.

KORONAVİRÜSE YAKALANMAYANLARIN SIRRINI OXFORD ÜNİVERSİTESİ AÇIKLADI

2 yılı aşkın süredir koronavirüs ile mücadele eden dünya İngiltere'den gelen haberi konuşuyor. Oxford Üniversitesi'nde görev alan bilim insanları 'Neden bazı kişiler koronavirüse yakalanmıyor?' sorusuna yanıt verebilecek araştırmanın sonuçlarını açıkladı.

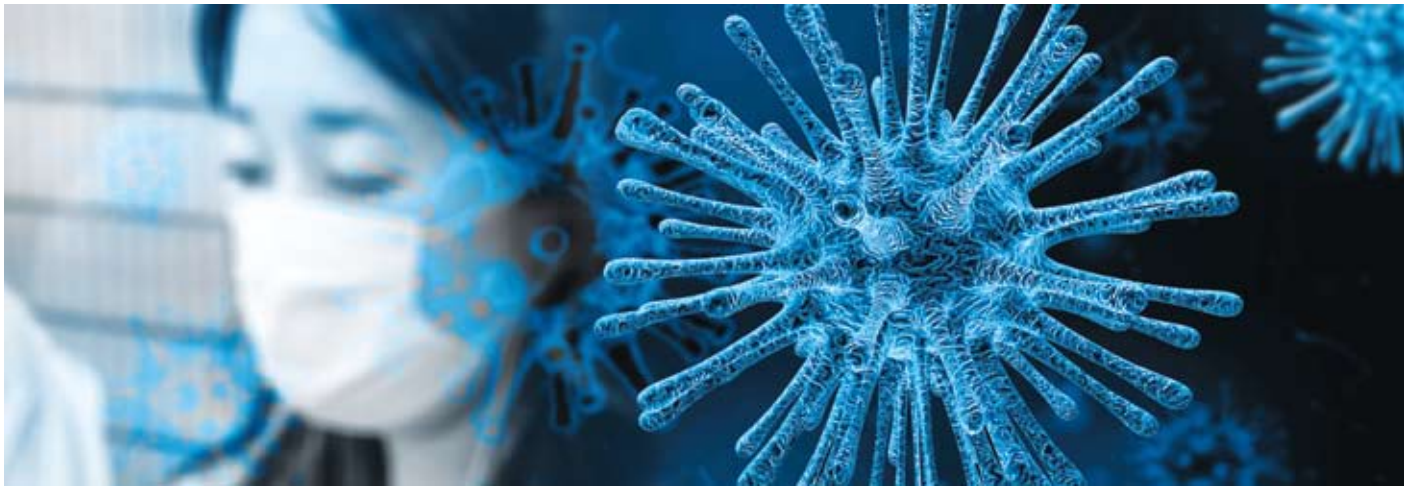

İngiltere'nin önde gelen eğitim kurumlarından Oxford Üniversitesi'nde yapılan araştırma, 2019 yılında hayatımıza giren koronavirüs hakkında yeni ufuklara yelken açıyor. İngiliz araştırmacılar belirli bir mutasyona sahip kişilerin aşı olduktan sonra daha büyük bir antikor tepkisi ürettiği sonucuna ulaştı. İngiliz araştırmacılar belirli bir mutasyona sahip kişilerin aşı olduktan sonra daha büyük bir antikor tepkisi ürettiği sonucuna ulaştı.

Daily Mail'in araştırma sonuçlarından derlediği haberine göre, yaklaşık her 10 kişiden 3'ünde HLA-DQB1*06 olarak bilinen gen bulunmakta ve söz konusu gen Covid aşılarından sonra insanlara daha fazla antikor üretimine neden olmakta.
Başka bir deyişle bu gene sahip olan kişiler aşı olduktan sonra daha yoğun bir korumaya sahip olduklarından dolayı virüsü kapma olasılıkları bir hayli düşüyor.

'İnsanların aşıdan sonra Kovid testinin ne kadar hızlı pozitif çıktığı konusunda geniş bir çeşitlilik gördük' diyen baş araştırmacı Dr Alexander Mentzer elde ettikleri sonuçların genetik kodumuzun bunun zaman içinde olma olasılığını etkileyebileceğini gösterdiğinin altını çizdi.

1600 KİŞİ İNCELENDİ

Araştırma kapsamında bilim insanları ilk doz olarak Pfizer-BioNTech veya Oxford-AstraZeneca aşısı olan 1600 yetişkinin kan örneklerini mercek altına aldı.

Ekip söz konusu gene sahip olanların kanında daha fazla antikor olduğu sonucuna ulaştı. Ekip söz konusu gene sahip olanların kanında daha fazla antikor olduğu sonucuna ulaştı.

Kısa sürede Bilim dünyasının bir numaralı gündemi haline gelen araştırmanın bulguları Nature Medicine dergisinde yayınlandı.

AŞININ FAYDASI KANITLANDI

Öte yandan salgın konusunda ülkenin en yetkili kurumu olarak gösterilen ABD Hastalık Kontrol ve Önleme Merkezleri'nin (CDC) yayınladığı veriler ise aşı tartışmalarına son noktayı koymuştu.

CDC yayınladığı son raporu ile aşının net faydasını bir kez daha gözler önüne serdi.

CDC aşılanmamış kişilerin koronavirüsten ölme olasılığının 9 kat daha fazla olduğunu açıkladı.CDC aşılanmamış kişilerin koronavirüsten ölme olasılığının 9 kat daha fazla olduğunu açıkladı.

Bu araştırma ile aşı karşıtlarının aşıların ölümleri engellemede bir etkisi olmadığı iddiası çürütülmüş oldu.

"SAĞLIK SİSTEMİNİ YAŞLANAN NÜFUSA HAZIRLAYALIM"

Akademik Geriatri Derneği temsilcileri Türkiye'de giderek artan yaşlı nüfusla ilgili alınması gereken önlem hakkında meclis komisyonunda sunum yaptı. Buna göre Türkiye'de 200 geriatrist var. Uzmanlar, eğitim ve araştırma hastaneleri bünyesinde merkezler kurulmasını istiyor.

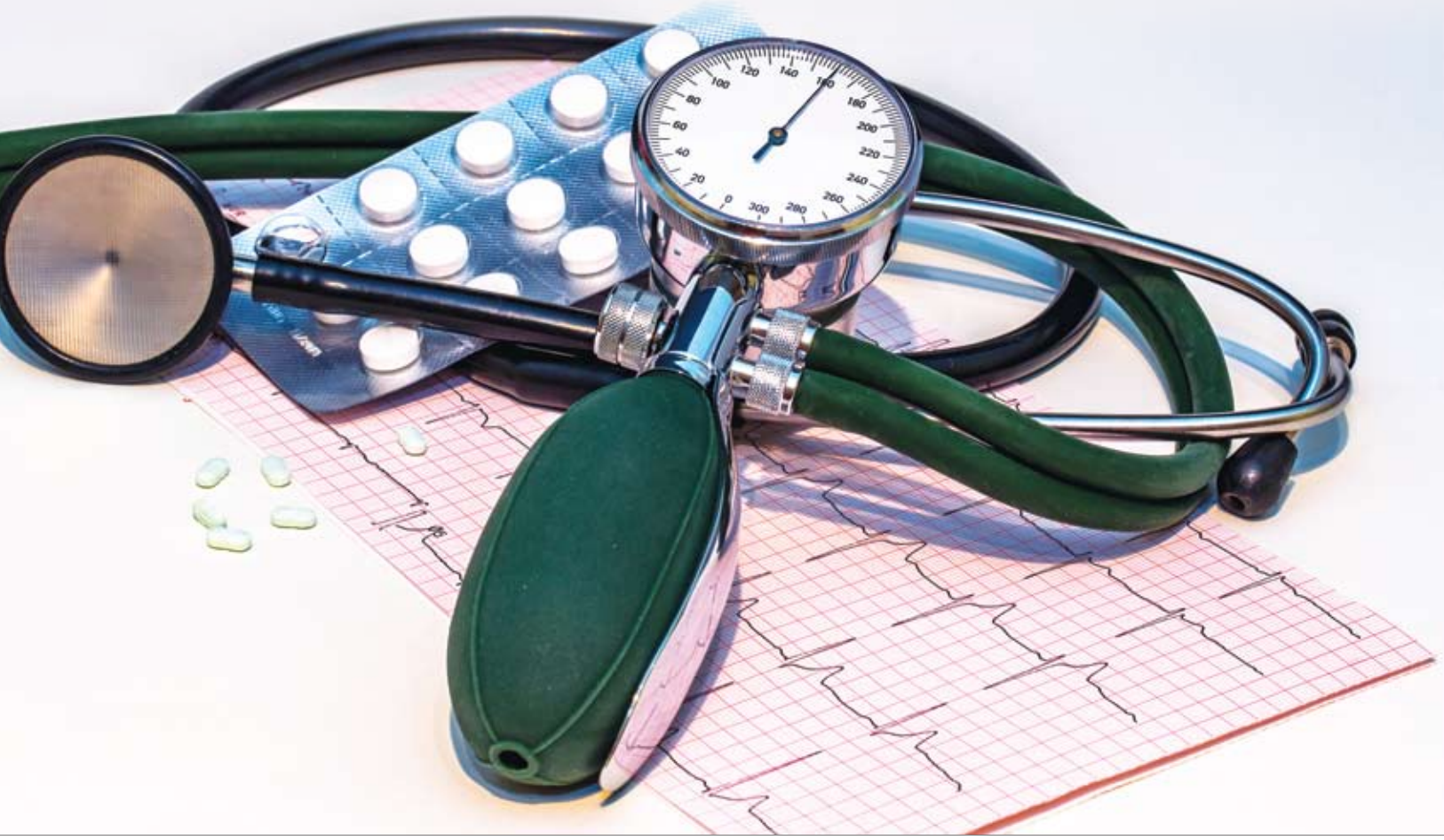

TBMM Yaşlıların Sorunlarını Araştırma Komisyonu, Ak Parti İstanbul Milletvekili Erol Kaya başkanlığında toplandı. TBMM Yaşlıların Sorunlarını Araştırma Komisyonu Başkanı Kaya, ailenin toplumun temeli olduğuna işaret ederek, Türk kültüründe yaşlıların ailedeki önemli rolüne dikkati çekti. Akademik Geriatri Derneği kurucularından Prof. Dr. Meltem Halil ise geriatristlerin doğru istihdam edilmediğini söyledi. Ayrıca geriatri ile ilgili hazırlanan projenin Sağlık Bakanı Fahrettin Koca'ya sunulacağı kaydedildi. Modern dünyada bazı ailelerin, büyüklerin bakımını üçüncü kişilere veya bakımevlerine bıraktığını belirten Kaya, bu durumun ailenin temelindeki en önemli değerin eksik kalmasına yol açtığını vurguladı. Kaya, "Günümüzde boşanmaların artması, aile bütünlüğünün korunamamasının en önemli nedenlerinden birisi de aile büyüklerinin, aile üzerindeki etkisinin azalması ya da hiç olmamasıdır." diye konuştu.

YAŞLI NÜFUS EGE VE MARMARA'DA YOĞUNLAŞIYOR

Akademik Geriatri Derneği kurucularından Prof. Dr. Meltem Halil, komisyona yaptığı sunumda, Türkiye'de yaşlı nüfus oranının giderek artmaya başladığını dile getirerek, "Şu anda yüzde 10'lara varmış 65 yaş üstü nüfusumuz var. Bunun önümüzdeki yıllarda yüzde 25-30'lara kadar çıkacağını biliyoruz. 85 yaş üstü nüfusumuz 500 binlerde, 90 yaş üstü ise yaklaşık 200 bin kişi. Bu artış hem kadın hem erkek cinsiyette gözleniyor. 65 yaş üstü nüfusun dramatik artışını görebiliyoruz. Özellikle Ege, Marmara ve kuzey bölgelerde yaşlı nüfusumuz oldukça yoğunlaşmaya başladı." ifadelerini kullandı.

'YAŞLI DOSTU HASTANE YOK'

Geriatrinin 65 yaş üstü kişilerin sağlık sorunlarıyla ilgilenen bilim olarak tanımlandığını dile getiren Halil, Türkiye'de 200 civarında geriatrist bulunduğunu, bunların doğru istihdam edilmediğini söyledi. Halil, hastanede kalan yaşlıların özel bakım planlarında eksiklikler görüldüğünü, geriatrik sendromlara yönelik farkındalığın az olduğunu ve ülkede yaşlı dostu hastanelerin bulunmadığını anlattı. Halil, huzurevi ve bakımevinde kalan yaşlıların karşı karşıya kaldıkları sorunları sıraladı.

PROJE KOCA'YA SUNULACAK

Akademik Geriatri Derneği üyesi Dr. Özgür Kara ise yaşlıların tedavilerinin sağlanması için eğitim ve araştırma hastaneleri bünyesinde merkezler kurulmasına yönelik bir proje hazırladıklarını, bu projeyi gelecek hafta Sağlık Bakanı Fahrettin Koca'ya sunacaklarını kaydetti. Koca'nın onay vermesi halinde bu merkezlerin gelecek yıl başından itibaren pilot uygulama olmadan doğrudan hizmete gireceğini dile getiren Kara, bu merkezlerde geriatri uzmanının yanı sıra psikolog, diyetisyen, fizyoterapist ve hemşirelerin bulunacağını söyledi.

Öte yandan Tarım ve Orman Bakanlığı ile Afet ve Acil Durum Yönetimi Başkanlığı yetkilileri de komisyona sunum yaptı.

Rus çifte kaybolan çantaları teslim edildi:

'TÜRK İNSANINA SEVGİMİZ VE GÜVENİMİZ ARTTI'

Antalya'nın Manavgat ilçesinde Rus turist çiftin bir fırının önünde unuttuğu, içinde 5 bin euro, 5 kredi kartı, ziynet eşyası, kimlik ve pasaportların bulunduğu çanta, esnaf tarafından bulunup jandarmaya teslim edildi.

Alanya-Manavgat D-400 Karayolu üzerinde Karacalar Mahallesi'nde fırın işleten Mehmet Tahir, 29 Temmuz günü işletmesinin önünde yabancı uyruklu şahsa ait olduğunu değerlendirdiği bir çanta buldu. Özdemir, çantayı açıp baktığında deste halinde euro, pasaport, kredi kartı, kimlikler, değişik yabancı paralar görünce Manavgat İlçe Jandarma Komutanlığı Merkez Karakolunu aradı. Çantanın bulunduğu yere gelen jandarma ekipleri çantayı teslim alarak, sahibine ulaşmak için çalışma başlattı.

Yapılan araştırmalar sonucunda çantanın sahibinin Kemer Çamyuva'da ikamet eden Rus eski milli voleybolcu ve voleybol hakemi Vladımır Chernıkov ve eşi Mishina Zarissa'ya ait olduğu belirlendi. Çift, Manavgat İlçe Jandarma Komutanlığı Merkez Jandarma Karakoluna davet edildi. Karakola gelen Vladımır Chernıkov ve eşi Mishina Zarissa'ya tercüman eşliğinde içinde 100 adet 50 euro, 430 ruble, 32 Gürcü Larisi, 2 adet pasaport,1 adet Türkiye'de ikamet izin belgesi, 1 adet yabancı sürücü belgesi, 1 adet yabancı kimlik, 4 adet yabancı bankalara ait banka ve kredi kartı ile 1 adet altın zincir bulunan çanta teslim edildi. Evrak ve parasına kavuşan çift büyük mutluluk yaşadı.

"Evraklar gelse diye düşündük"

Çantayı Konya dönüşünde fırına uğradıkları sırada kaybettiklerini belirten Vladımır Chernıkov ve eşi Mishina Zarissa, "Çantada paranın yanında çok sayıda önemli evrak bulunuyordu. Bu evrakları çıkartmak bizim için çok zordu. Tam ümidimizi yitirdiğimiz anda çantanın bulunduğu haberini aldık. Buraya gelirken, parayı alsınlar ama evraklarımız gelsin yeter diyerek geldik. Ama aklımızın ucundan bile geçmeyecek bir olayla karşılaştık. Ne paramızda ne de evraklarımızda en küçük bir eksiklik yoktu. Çok mutlu olduk. Türk insanına olan güven ve sevgimiz iyice arttı. Türk jandarmasına ne kadar teşekkür etsek azdır" diye konuştu.

Çantayı bulan esnafa ödül

Vladımır Chernıkov ve eşi Mishina Zarissa çifti, parayı bulan kişiyle görüşmek istediklerini söyleyince jandarma ekipleri Mehmet Tahir Özdemir'i karakola davet etti. Rus çift, Özdemir'e teşekkür ederken, kendisine bir zarf taktim etti.

ELON MUSK, İNSANSI ROBOTU OPTİMUS'U DÜNYAYA TANITTI

Teknoloji dünyasına getirdiği yeniliklerle adından söz ettiren elektrikli otomobil devi Tesla, bu kez de insansı robotu ile şaşırttı. Şirket tarafından geliştirilen robot, gerçekleşen Tesla AI Day'de tüm dünyaya sunuldu. Optimus adı verilen prototip, insansı hareketleri ile şaşkınlık uyandırdı, etkinlik sırasında sahnede kalabalığa el sallayarak yavaş yavaş dans etti.

Tesla'nın insansı robotu gerçekleşen Tesla AI Day'de görücüye çıktı. Şirkete göre; şimdilik sadece kaba bir prototip olsa da robotun hareketleri görenleri hayrete düşürmeye yetti.

İNSANSI ROBOTUN ADI: OPTİMUS

Teknolojik gelişmeler son hızıyla ilerlemeye devam ederken pek çok insan yaşanan gelişmelere ayak uydurmakta güçlük çekiyor. Robot teknolojisi ve yapay zeka alanlarında başı çeken Tesla ise insansı robotu ile şaşırttı. Dünya çapında ürettiği elektrikli araçlarla dikkat çeken Tesla, bir süredir üzerinde çalıştığı robotu "Tesla AI Day" adını verdiği etkinlikte tanıttı. Robotun adının Optimus olduğu öğrenildi.

Elon Musk, insansı robotu Optimus'u dünyaya tanıttı

EL SALLAYIP DANS ETTİĞİ ANLAR MERAKLA İZLENDİ

Optimus sahneye çıkarak seyircileri selamladı. Daha sonra ise dans etmeye başladı. Bu gösterinin ardından Tesla CEO'su Elon Musk izleyenlere dönerek"Robot aslında size gösterdiğimizden çok daha fazlasını yapabilir" dedi. Musk'ın bu açıklamasının ardından insansı robotun bir kutuyu kaldırırken ve bir bitkiyi sularken gösteren video izletildi.

Elon Musk, insansı robotu Optimus'u dünyaya tanıttı

Musk, konu hakkında yaptığı açıklamada robotu mümkün olan en kısa sürede yüksek hacimli ve düşük maliyetli yapmayı planladığını ifade etti. Ayrıca "Optimus çok yetenekli bir robot olacak şekilde tasarlandı, ancak bir arabadan da çok daha ucuza mal olması bekleniyor" dedi.

MAVİ VATAN'A HASSAS KULAK

Türkiye'nin denizlerdeki egemenliğinin sembolü olan Mavi Vatan'a yeni bir su altı koruması geliyor. Hedef, açık denizlerde Türk donanmasını düşman tehditlerine karşı uyaracak yeni milli sonarı, TF-2000'in ilk gemisine entegre etmek. Düşük frekansları algılayacak sonar, açık denizlerde görev yapacak olan Türkiye'nin ilk hava savunma muhribinde kullanılacak.

Sanayi ve Teknoloji Bakanı Mustafa Varank, TÜBİTAK MAM Sualtı Akustik Laboratuvarı'nda Bütünleşik Sonar Sistemi Geliştirme Projesi'ni inceledi. Düşük frekansta çalışan, çok daha güçlü, çok daha kabiliyetli bir sonar geliştirmeye başladıklarını açıklayan Bakan Varank, "Bu yeni milli sonar, Türkiye'nin MİLGEM gemisi için geliştirilen ilk milli sonar projesinde olduğu gibi yeni inşa edilecek olan TF-2000 Hava Savunma Harbi Muhribi'nde kullanılacak." dedi.

REKABET GÜCÜ ARTACAK

TÜBİTAK MAM, yeni sonar projesi için çalışmalara başladı. Yeni sonar, açık denizdeki düşük frekanslı ses dalgalarını, uzak mesafelerden tespit edecek. Olası tehditlere karşı Türkiye'nin açık denizlerdeki gücüne güç katacak. Millî Savunma Bakanlığı ile yürütülen proje, askeri gemilere entegre edilebilecek. Prototip üretimleri başlayan projeyle Türkiye, bu teknolojiye sahip az sayıda ülkeden biri olacak. Bütünleşik sonar sistemi, milli güvenliğe olduğu kadar ekonomiye de ciddi katkı sağlayacak. Sistemin dost ve müttefik ülkelere ihracatı Türkiye'ye büyük bir rekabet üstünlüğü getirecek.

İNCELEMELERDE BULUNDU

Bakan Varank, sonarın geliştirildiği Kocaeli Gebze'deki TÜBİTAK MAM'ı ziyaret etti. Ziyarette Bakan Varank'a TÜBİTAK Başkanı Hasan Mandal eşlik etti. TÜBİTAK MAM bünyesinde faaliyet gösteren Sualtı Akustik Laboratuvarı'nda incelemelerde bulunan Varank, Bütünleşik Sonar Sistemi Geliştirme Projesi hakkında yetkililerden bilgi aldı. Daha sonra bir açıklama yapan Bakan Varank şunları söyledi:

YENİ BİR BOYUTA GEÇİYORUZ: Burası Türkiye'ye kazandırılmış ve en yüksek kabiliyetlere sahip ilk

su altı akustik laboratuvarı. Burada özellikle Milli Savunma Bakanlığımız ve Deniz Kuvvetlerimizin ihtiyacı olan ürünleri hem geliştiriyoruz hem de üretiyoruz. Türkiye'nin Milli Gemi Projesinde (MİLGEM) su altı sonarlarını TÜBİTAK MAM olarak biz geliştirdik, gemilerimize taktık. Şimdi yeni bir boyuta geçiyoruz. Yine Milli Savunma Bakanlığımız ile birlikte düşük frekansta çalışan çok daha güçlü çok daha kabiliyetli bir sonarı geliştirmeye

başladık. Bu sonar da Türkiye'nin ilk hava savunma gemisinde kullanılacak ve Türkiye'ye çok ciddi kabiliyetler kazandıracak.

YAZILIM TARAFI BİLGEM'DE: Projeyi bu senenin başında başlattık. Çok ciddi bir yol aldığımızı söyleyebiliriz. Bize verilen süre 3 sene. Biz inşallah arkadaşlarımız da söz verdiler 2 senede bu sonarı tamamlamış olacağız ve böylece Türkiye'ye savunma sanayi anlamında çok daha ciddi katkılar sağlamış olacağız. Bu projenin bizi sevindiren başka bir boyutu da var. Burada TÜBİTAK BİLGEM ile de birlikte çalışıyoruz. Onlar da bu işin yazılım tarafını bir araya getiriyorlar.

CİDDİ KABİLİYETLER KAZANDIK: Bu proje birçok ilki başlatacak bir proje. Burada hem donanım tarafı hem de yazılım tarafıyla çok ciddi kabiliyetler kazanmış olacağız. Daha önce ürettiğimiz sonarlarda birtakım ürünleri yurt dışından tedarik etmek mecburiyetinde kalıyorduk. Tasarımlarını biz yapmış olsak bile bunları ürettirip ithal etmek mecburiyetinde kalıyorduk. Bu projenin bir başka özelliği de işte burada kullanılan başta seramik malzemeler olmak üzere bu ürünlerin tamamının kendimiz tarafından geliştirilmesi ve üretimlerinin de burada yapılması. Daha sonra bunların yazılım tarafındaki entegrasyonunun da BİLGEM ile yapılması.

AR-GE'NİN HAMİSİ: TÜBİTAK, Türkiye'de araştırma ve geliştirmenin hamisi bir kurumumuz. Her alanda, sivil teknolojiler, askeri teknolojiler, sağlık teknolojileri, her alanda biz Türkiye'deki hem Ar-Ge faaliyetlerini destekliyoruz aynı zamanda kendi enstitülerimizle, kurumlarımızla, araştırmacılarımızla bu alanlarda aktif projeler gerçekleştiriyoruz. TÜBİTAK'ın savunma sanayinde, su altında, akustikte bu kabiliyeti kazanmış olması, dost ve müttefik ülkeler için tedarikçi konumuna gelmesi, ülkemizin geldiği noktayı göstermesi anlamında çok önemli.

DOST VE MÜTTEFİKLERLE PAYLAŞACAĞIZ: Biz sadece insansız hava araçlarında değil birçok ürünümüzle dünyada en çok aranan talep edilen ülkelerden bir tanesiyiz. Bize yurt dışından gelen her heyet, mutlaka savunma sanayi alanında çalışan firmalarımızı, enstitülerimizi gezmek istiyorlar. TÜBİTAK MAM ve BİLGEM çok ciddi bir kabiliyet elde etti. Bunu hem ülkemize faydalı olacak şekilde kullanacağız hem de dost ve müttefik ülkelerle bu teknolojilerimizi paylaşacağız.

SİVİL KULLANIMI DA BULUNUYOR
TÜBİTAK Başkanı Hasan Mandal, savunma sanayisinin rekabet üstünlüğü anlamında çok kritik olduğunu ancak sonar sisteminin sivil kullanımının da mümkün olduğunu vurgulayarak "Özellikle Türkiye gibi bir ülkede boğazların güvenliği, kıyı şeritlerinin güvenliği açısından bakıldığı zaman ulusal güvenliğin ötesinde ülkemizin kara sularındaki sivil güvenlik anlamında da önemli olacağını düşünüyoruz." dedi.

SONAR DONANIMLARI MAM'DAN YAZILIMLAR DA BİLGEM'DEN
MİLGEM projesinde tasarımlarını yaptıkları seramik malzemeleri üretmek için yurt dışına gönderdiklerini kaydeden TÜBİTAK Başkanı Mandal, şimdi ise seramik malzemenin tasarımını ve üretimini kendilerinin yaptığını söyledi. Mandal, projenin yazılım ve ara yüzlerinin de TÜBİTAK BİLGEM tarafından gerçekleştirildiğini sözlerine ekledi.

ALANINDA İLK VE TEK
Sualtı Akustik Laboratuvarı Kıdemli Başuzmanı ve Proje Yöneticisi Dr. Alper Biber, denizaltılara yönelik Türkiye'nin ilk sualtı akustik uygulamasını MİLGEM'de gerçekleştirdiklerini belirterek bu proje kapsamında test altyapısı olarak laboratuvarın kurulduğunu anlattı. Laboratuvardaki havuzda 1-500 kHz frekans aralığında tüm elektro akustik dönüştürücülerin testlerini, karakterizasyonlarını yapabildiklerini kaydeden Biber, havuzun Türkiye'de alanında ilk ve tek olduğunu söyledi.

İKİ FARKLI SONAR GELİŞTİRİLECEK
Biber, MİLGEM'in ardından yeni başladıkları Bütünleşik Sonar Sistemi Geliştirme Projesi ile daha düşük frekansta, farklı platformlarla bütünleşik çalışabilen multistatik bir sonar sisteminin geliştirilmesini hedeflediklerini belirterek "Projede iki farklı sonar sistemi geliştirilecek. Denizaltı Savunma Harbi Sonarı ve Küçük Hedef Tespit Sonarı ve bunların tüm test karakterizasyonlarını ve deniz testlerini bu proje içeriyor." dedi.

UZAK DENİZLERDEKİ ÇIKARLAR
Projenin asıl amacının Türkiye'nin uzak denizlerdeki çıkarlarını gözeten bir sonar sistemi hazırlamak olduğunu vurgulayan Biber, 'Bu da frekansın düşürülmesi anlamına geliyor. Yani ilk MİLGEM'den sonra TÜBİTAK MAM olarak farklı bir gemi için farklı bir sonar sistemini bu projeyle ülkemize kazandırılmış olacağız." diye konuştu.

AKREDİTE LABORATUVAR STATÜSÜNDE
Türkiye'nin alanında ilk ve tek akredite kamu Ar-Ge laboratuvarı olan TÜBİTAK MAM Sualtı Akustik Laboratuvarı, ulusal ve uluslararası düzeyde çalışmalar yürütüyor. Laboratuvar, sualtı akustik alanında "Atanmış Enstitü" olarak uluslararası faaliyetlerine devam ediyor. Laboratuvarda donanmanın ihtiyaç duyduğu ürünler geliştirilip üretiliyor.

RUSYA'DAKİ UÇAK KAZASINDA BİLANÇO AĞIRLAŞIYOR:

13 ÖLÜ, 19 YARALI

Rusya'nın Yeysk kentindeki uçak kazasında hayatını kaybedenlerin sayısı 13'e yükselirken, yaralı sayısı ise 19 olarak açıklandı.

Rusya'nın Krasnodar bölgesindeki Yeysk kentinde meydana gelen uçak kazasında can kaybı artıyor. Rusya Acil Durumlar Bakanlığı tarafından yapılan açıklamada, enkaz kaldırma çalışmalarının sona erdiği belirtilerek, "Arama kurtarma bölgesinden 10 kişinin cesedi çıkarıldı. Böylece hastanedeki kayıplarla birlikte toplam ölü sayısı 3'ü çocuk olmak üzere 13'e yükseldi. Yaralı 19 kişinin tedavisi sürüyor" denildi. Bakanlık ayrıca, 360'tan fazla bina sakininin olay sırasında tahliye edilerek kayıpların daha da artmasının önüne geçildiğini sözlerine ilave etti.

TÜRKİYE'NİN İLK MİLLİ TURBOFAN MOTORU İSTANBUL AIRSHOW'DA

Türkiye'nin hızla büyüyen sivil havacılık sektörünün yolcu uçaklarından havalimanlarına, havacılık endüstrisinden iş jetlerine, uçuş eğitiminden havalimanı güvenliğine kadar tüm sektör bileşenleri İstanbul Airshow'da toplandı.

Dünya havacılığı, salgınla tarihinin en büyük krizini yaşadı. Hızla toparlanan, dünya ortalamalarının üzerinde büyüyen sivil havacılık sektörü, İstanbul Airshow'da bir araya geldi. Atatürk Havalimanı'nda 13'üncüsü düzenlenen İstanbul Airshow Uluslararası Sivil Havacılık ve Havalimanları Fuarı ve Havacılık Endüstrisi Tedarik Zinciri Platformu'nun açılışını Ulaştırma ve Altyapı Bakanı Adil Karaismailoğlu yaptı. Dünyanın önde gelen iş jeti imalatçıları ise yeni modellerini İstanbul Airshow'da sergilendi.

"MOTORLARI DAHA DA GÜÇLENDİRECEĞİZ"

Türkiye'nin ilk milli turbofan motoru ve yerli helikopter motorunu yaptıklarını belirten TEI Genel Müdürü Mahmut Faruk Akşit, "170 serisinden bir motorumuzu ve TF 6 bin motorumuzu da görmek isteyenler için getirdik. Bu motorumuz gerçekten etkileyici, büyük bir motor. 6 bin libre içki üretiyor. Bu da güç ve enerji seviyesi olarak 6-7 bin beygire tekabül ediyor. Bu motoru daha da güçlü yapacağız. Türk Yıldızları'nın kullandığı o kırmızı gösteri uçaklarını biliyorsunuz. Aslında küçük savaş uçağıdır onlar. O uçakların 2 tanesinin, motorlarının 2 tane motoru var bizim motorumuz tek başına ikisinin verdiği güçten daha fazla güç üretecek" dedi.

"KİLOGRAM BAŞI 5 BİN DOLAR"

Motorları sadece uçaklar için değil; enerji, elektrik, gemiler, helikopterler için de ürettiklerini ifade eden Akşit şunları söyledi:
"Bu geliştirdiğimiz ürünlerin katma değeri yüksek. Hani her zaman söylenir ya, 'Gemi dolusu buğday verip küçücük bir alet almak.' Bu da öyle bir şey. Mesela milli helikopter motorumuz şu anda artık şekillendi. Son haline artık uçma noktasına geldi. Oradaki kilogram başına değeri yaklaşık 5 bin dolar. Bu motorlarda daha da yükseliyor. Normalde bu tip sistemleri Türkiye, hep dışarıdan ithal ediyor. Doğal gaz kompresörlerine, gemi motorlarının hepsini ithal ediyoruz. Tabii biz böyle büyük motorlar yaptığımız sürece bunlar Türkiye'de kalacak inşallah."

"HER UÇAĞA UYGUN TASARLANAN KOKPİT"

ASELSAN'da aviyonik sistem mühendisi olan Gökhan Gökçeli ise "Standımızda, ASELSAN'ın genel maksat uçakları için geliştirdiği uçak kokpitini görmektesiniz. Ekranlar ve paneller milli imkanlarla yazılı ve donanımlı donanımlı milli imkanlarla geliştirilmiştir. Yazılım ve donanım altyapısı olarak müşterinin ihtiyacına göre çeşitli ayarlamaları ve güncellemeleri farklı hava araçlarına göre sağlayabilmekteyiz. Bizim için burada platformdan bağımsız olarak müşterinin ihtiyacı önemlidir. Ekranlarımız sadece birer ekran değil, ayrıca akıllı sistemlerdir. İçerisinde kendi grafik kartları ve işlemci de yer almaktadır. Panellerin bir kısmı atak helikopterinde de kullanılıyor" diye konuştu.

FRANSA'DA AKARYAKIT KRİZİ

Fransa'da akaryakıt işçilerinin grevi, hayatı felç etti. Uzun benzin kuyruklarında kavgalar çıktı. Liberation gazetesi, 10 Ekim'deki sayıda krizi "Saatli Pompa" ifadesiyle özetledi.

Fransa'da akaryakıt işçilerinin grevi büyük bir toplumsal krize dönüştü. Ülkenin pek çok bölgesinde benzin kıtlığı yaşandı. Polis aracının itildiği ve insanların benzin kuyruğunda kavga ettiği görüntüler sosyal medyada yayıldı. İşçi sendikaları, Fransa hükümetinin krize çözüm olarak başvurduğu "zorla çalıştırma" prosedürüne uymayacaklarını ilan etti.

ÜRETİM VE TEDARİK DURMA NOKTASINA GELDİ

Fransa'nın en büyük işçi konfederasyonu CGT'nin eylül sonunda, şirketin işe alımlarını durdurma kararını protesto ve 2022 için çalışanlara yüzde 10'a varan "acil maaş artışı" talebiyle TotalEnergies'nin rafinerilerinde gittiği grev, ABD merkezli ExxonMobil çalışanlarının katılmasıyla genişleyerek devam etti. Greve giden rafinerilerde bütün faaliyetleri durdurma noktasına getiren işçiler, petrol üretiminin yanı sıra akaryakıt teslimatını da engelledi.

Fransa'daki akaryakıt istasyonların yaklaşık üçte ikisini elinde tutan TotalEnergies ve ExxonMobil'in rafinerilerinde yaşanan grev sonucu son iki haftada üretimin yüzde 60 düştüğü kaydedildi. Özellikle ülkenin kuzey bölgelerindeki akaryakıt istasyonlarında ciddi benzin ve mazot kıtlığı yaşandı, uzun kuyruklar oluştu. Sıkıntının olduğu kentlerin valilikleri, yaşanan benzin sıkıntısı nedeniyle ambulans ve evde bakım hizmetlerinin sekteye uğradığı uyarısı yaparak akaryakıt satışında önceliğin acil durum hizmetlerine verilmesi kararı aldı.

UZUN KUYRUKLARDA BENZİN KAVGALARI YAŞANIYOR

Bazı akaryakıt istasyonlarında bidonla benzin satın alma görüntülerinin medyaya yansımasının ardından bugün valiliklere gönderilecek talimatla bidon ve varillerle benzin alımının yasaklanacağı bildirildi. Akaryakıt krizi nedeniyle benzin istasyonlarında oluşan uzun kuyruklarda, zaman zaman yaralanmayla sonuçlanan kavgalar yaşanıyor. Le Figaro gazetesi, Haute-Savoi şehrinde sıra kavgası nedeniyle bir Fransız sürücünün, İsviçreli sürücüyü çocuklarının gözü önünde 6 yerinden bıçakladığını yazdı.

Kuyrukta bekleyenler ise Fransa'da ilk defa böyle bir şeyle karşılaştıklarını söyledi.

JULİA FIRTINASI'NDA ÖLÜ SAYISI 30'A YÜKSELDİ

Orta Amerika'yı vuran ve en az 30 kişinin ölümüne neden olan Julia Fırtınası Meksika'da sel ve toprak kaymasına neden olurken, sel sularına kapılan bir kişi kayboldu.

Geçtiğimiz Pazar gününden beri Orta Amerika ülkelerinde etkili olan Julia Kasırgası, şiddetini yitirerek fırtınaya dönüştü. Meksika'nın Guerrero eyaletine ulaşan ve ani yağışlara neden olan fırtına nedeniyle şu ana kadar Guatemala, El Salvador, Honduras ve Panama'da hayatını kaybedenlerin sayısı 30'a yükseldi. Guerrero'da çok sayıda sel ve toprak kayması felaketi meydana gelirken, Acapulco şehrinde cadde ve sokaklar sular altında kaldı. Birçok kişinin sürüklendiği sel suları arasında araçlar da mahsur kaldı. Acapulco şehri sivil savunma ekipleri bir kadının taşan nehrin akıntısına kapılarak kaybolduğunu ve arama çalışmalarının başlatıldığını bildirdi.

Okullar Tatil Edildi

Guerrero Eyaleti Eğitim Bakanlığı ise öğrenci ve öğretmenlerin can sağlığını korumak için bugün Acapulco, Costa Grande, Costa Chica ve Alta de la Sierra'daki okulların tatil edildiğini açıkladı. Yetkililer, bölgede Julia Fırtınası'nın neden olduğu yağışlı havanın önümüzdeki günlerde de devam edeceğini belirterek, halka tedbirli olmalarını tavsiye etti.

AMPUTE FUTBOL MİLLİ TAKIMI DÜNYA ŞAMPİYONU

Ampute Futbol Milli Takımı, İstanbul'da Düzenlenen 2022 Dünya Kupası'nın Final Maçında Angola'yı 4-1 Yenerek Dünya Şampiyonu Oldu.

Türkiye Futbol Federasyonunun "Türkiye Futbol Oynuyor" projesi kapsamında destek verdiği Türkiye Bedensel Engelliler Spor Federasyonu bünyesindeki Ampute Futbol Milli Takımı, Nef Stadı'nda Angola ile karşılaştı.

Ampute Futbol Milli Takımı, müzesindeki tek eksik olan Dünya Kupası'nı 4 golle kazanarak başarılarına bir yenisini daha ekledi.

19. dakikada Ömer'in attığı golle milliler 1-0 öne geçti.
Angola, 24. dakikada attığı golle eşitliği sağladı. 1-1
Rahmi'nin 31. dakikada penaltıdan attığı golle milliler yeniden öne geçti. 2-1
43. dakikada Rahmi kendisinin ikinci Millilerin üçüncü golünü kaydetti. 3-1
Serkan 49. dakikada farkı 3'e çıkartan isim oldu. 4-1

Cumhurbaşkanı Erdoğan Türkiye-Angola Maçını İzledi
Cumhurbaşkanı Recep Tayyip Erdoğan, İstanbul'un ev sahipliğinde düzenlenen 2022 Dünya Kupası'nın Nef Stadı'nda oynanan Türkiye-Angola final karşılaşmasını takip etti.

Cumhurbaşkanı Erdoğan'a Gençlik ve Spor Bakanı Mehmet Muharrem Kasapoğlu ile Sağlık Bakanı Fahrettin Koca eşlik etti. Erdoğan'ın yanında torunu Ahmet Akif Albayrak da yer aldı.

Karşılaşmayı yaklaşık 15 bin futbolsever, ellerinde Türk bayraklarıyla Ampute Milli Takımı'na destek verdiler.

Ay yıldızlılar, İstanbul'da düzenlenen organizasyonun grup maçlarında 2 galibiyet 1 beraberlik aldı.

Milliler, Fransa'yı 3-0, Liberya'yı 5-0 yenmiş, Haiti ile 1-1 berabere kalmıştı. Son 16 turunda Meksika'yı 5-0'la geçen milliler, çeyrek finalde Fas'ı 4-1 mağlup etmişti.

Ay yıldızlılar yarı finalde Özbekistan'ı da tek golle yenerek kupa hedefi doğrultusunda önemli bir rakibini daha saf dışı bırakmıştı.

Ampute Milli Takımı şampiyonluk için, Haiti'yi 4-2 mağlup eden Angola'yı yenerek şampiyonluğa ulaştı.

2018'de dünya ikinciliği elde ettiler
İlk kez 2017'de katıldığı Dünya Şampiyonası'nda üçüncü olan ay-yıldızlılar, 2010, 2012 ve 2014 yıllarında da aynı dereceyi elde etmişti.

Ampute Futbol Milli Takımı, 2018'de Meksika'nın ev sahipliğini yaptığı Dünya Kupası finallerinde Angola'yla şampiyonluk maçına çıktı ancak penaltı atışları sonunda rakibine 5-4 yenilmişti.

Türkiye ile Angola arasında oynanan Dünya Kupası finali ile de bu maçın rövanşını da almış oldu.

Üst Üste İki Avrupa Şampiyonluğu
Ampute Milli Takımı, 2004 ve 2008 yıllarında ikinci olduğu Avrupa Şampiyonası'nda ise 2017 ve 2021 yıllarında üst üste iki kez şampiyonluğu kazanarak, tarihi bir başarı göstermişti.

TÜRKİYE MİLLİ TAKIMI'NIN EURO 2024 ELEMELERİNDEKİ RAKİPLERİ BELLİ OLDU

Türkiye'nin 4. torbadan katıldığı, Almanya'nın Frankfurt şehrinde yapılan EURO 2024 kura çekimi sonrasında Türkiye'nin turnuvadaki rakipleri belli oldu.

EURO 2024'e ev sahipliği yapacak Almanya'nın Frankfurt şehrindeki Festhalle Fuar Merkezi'nde yapılan kura çekimi sonrasında, Türkiye D grubunda yer aldı. Kuraya göre; D Grubun'da yer alan Türkiye'nin rakipleri Hırvatistan, Galler, Ermenistan ve Letonya oldu.

GRUP LİDERİ VE GRUP İKİNCİLERİ ŞAMPİYONADA YER ALACAK

53 ülkenin katılım göstereceği elemelerde, 10 grup yer alacak. Bu grupların 7'sinde 5 takım bulunurken 3'ünde 6 takım bulunacak. Maçların ardından grup liderleri ve ikincileri, adlarını finallere yazdıracak.

FORMULA 1'DE 2022 SEZONUNUN ŞAMPİYONU MAX VERSTAPPEN

2022 Formula 1 Dünya Şampiyonası'nın 18'inci ayağı olan Japonya Grand Prix'sinde liderliği ele geçiren Max Verstappen, üst üste ikinci kez şampiyon oldu.

Formula 1'de sezonun 18'inci yarışı Japonya Grand Prix'si, Japonya'nın Mie ilindeki 5 bin 807 metrelik Uluslararası Suzuka Pisti'nde sağanak yağış altında düzenlendi. Yoğun yağmur yağışı altında başlayan yarışta sürücüler oldukça zorlanırken, yarış 3. turda kırmızı bayrakla durduruldu. Uzun bekleyişin ardından piste çıkan pilotlar, bitimine 45 dakika kalan mücadeleyi büyük bir heyecan içinde tamamlarken, mücadeleyi ilk sırada bitiren Red Bull 'un Hollandalı pilotu Max Verstappen, üst üste ikinci kez dünya şampiyonu oldu.

TÜRKİYE, ARTİSTİK CİMNASTİK DÜNYA CHALLENGE KUPASI'NDA 8 MADALYA KAZANDI

Artistik Cimnastik Dünya Challenge Kupası'nda Türkiye 2'si altın, 4'ü gümüş ve 2'si bronz olmak üzere toplamda 8 madalya kazandı

Artistik Cimnastik Dünya Challenge Kupası, Türkiye Cimnastik Federasyonu ev sahipliğinde Mersin'de düzenlendi. 25 ülkeden 98 sporcunun katıldığı organizasyon 3 gün sürdü.
Milli sporculardan Adem Asil halkada altın, yer ve barfikste gümüş madalya, Ferhat Arıcan paralel barda altın, kulplu beygirde gümüş, İbrahim Çolak halkada bronz, Bilge Tarhan atlama masasında gümüş, Sevgi Seda Kayışoğlu ise yer aletinde bronz madalyanın sahibi oldu.

ALTIN PORTAKAL ÖDÜLLERİ SAHİPLERİNİ BULDU!

Antalya Büyükşehir Belediyesi ev sahipliğinde gerçekleşen 59.Antalya Altın Portakal Film Festivali, Antalya Kapalı Spor Salonu'nda düzenlenen Ödül Töreni ile sona erdi. Altın Portakal'ın En İyi Filmi; Özcan Alper'in yönettiği "Karanlık Gece" oldu! Emin Alper imzalı "Kurak Günler" geceden En iyi Yönetmen Ödülü dahil 9 ödülle ayrıldı.

Nefise Karatay ve Yekta Kopan'ın sunduğu Halk TVekranlarından canlı yayınlanan, Antalya Büyükşehir Belediye Başkanı ve Festival Başkanı Muhittin Böcek'in ev sahipliğini yaptığı geceye; CHP Genel Başkan Yardımcısı Muharrem Erkek , CHP Antalya Milletvekili Cavit Arı, Antalya Büyükşehir Belediyesi Genel Sekreteri ve Festivalin İdari Direktörü Cansel Tuncer, belediye başkanları, siyasi parti temsilcileri, Antalya protokol üyeleri, jüri üyeleri Yeşim Ustaoğlu, Ahmet Mümtaz Taylan, Azra Deniz Okyay, Harun Tekin, Nurgül Yeşilçay, Uğur İçbak, Anamaria Marinca, Nikolaj Nikitin, Valdimar Jóhannsson, Ezgi Mola, Melikşah Altuntaş, Nazlı Elif Durlu, Ceylan Özgün Özçelik, Hilmi Etikan, Elif Ergezen, Görkem Yeltan, Feyzi Tuna, İsmail Güneş, Murat Erşahin, Olkan Özyurt, Uğur Vardan'ın yanı sıra Mustafa Alabora, Aybüke Pusat, Melisa Sözen, Gülsen Tuncer, Nilüfer Aydan, Ayşenil Şamlıoğlu, İpek Bilgin, Ayşe Erbulak, Abdurrahman Keskiner, Engin Ayça, Tarık Papuçcuoğlu, Nurcan Eren, Şerif Gören, Tayfun Pirselimoğlu, Serdar Orçin, Melike Demirağ, Serap Aksoy, Salih Güney, Biket İlhan, Tolga Karaçelik, Serpil Tamur, Ayçin İnci, Elif İnci gibi sinema ve televizyon dünyasından çok sayıda isim katıldı.

Antalya Büyükşehir Belediye Başkanı ve Festival Başkanı Muhittin Böcek yaptığı konuşmada; "Geleneksel kortejimizle başlayan festivalimizin coşkusu güzel şehrimizden güzel ülkemize dalga dalga yayıldı. Sanatçılarımızla, yurtiçi ve yurtdışından gelen yüzlerce konuğumuzla hemşerilerimizle birlikte çok güzel bir hafta geçirdik. Sokaklarda buluştuk, salonları sinema aşkıyla doldurduk. Sanatla iyileştik, çoğaldık, sevgiyle kucaklaştık. İyi ki varsın Altın Portakal. İyi ki varsın sinema. Yaşadığımız her gün aldığımız kararların ne kadar doğru olduğunu gördük. Çünkü Türk sineması olmadan, sanatçılarımız olmadan Altın Portakal olamaz, o kendi değerleriyle güzeldir, kendi değerleri ile anlamlı. Onun için bir tarihtir, yaşı yarım asrı geçen bir çınardır, o özüyle bir dünya markasıdır. Ülkemizin uluslararası alandaki gurur kaynağıdır. 59 yıllık tarihiyle bizi kucaklayan Altın Portakal bugün bir kez daha sanatçılarımızın emeklerini taçlandıracak. Şimdiden ödül alacak tüm sanatçılarımızı yürekten kutluyorum," dedi.

En İyi Film "Karanlık Gece"

Bu yıl Ulusal Uzun Metraj Film Yarışması'nda 10 film yarıştı. Jüri başkanlığını yönetmen-yapımcı-senarist Yeşim Ustaoğlu'nun üstlendiği, oyuncu-yönetmen Ahmet Mümtaz Taylan, yönetmen-senarist Azra Deniz Okyay, müzisyen Harun Tekin, oyuncu Nurgül Yeşilçay ve görüntü yönetmeni Uğur İçbak'tan oluşan, ani gelişen iş programı nedeniyle şair Haydar Ergülen'in ayrılmak zorunda kaldığıjüri, yönetmenliği Özcan Alper'e, yapımcılığı Soner Alper, Necati Akpınar, Ersin Çelik ve Bülent Makar'a ait"Karanlık Gece" filmini En İyi Film seçti.

"Karanlık Gece", En İyi Film Ödülü'nün yanı sıra Murat Uyurkulak ve Özcan Alper'e En İyi Senaryo Ödülü'nü kazandırdı.

İYİLİKLE, İYİLİK İÇİN AÇILAN SERGİ

Sanat içinde iyilik barındıran bir uğraş. Neşet Ertaş "Nerede bir türkü söyleyen görürsen korkma yanına otur. Çünkü kötü insanların türküleri yoktur." demiş zamanında. Biz bunu "kötü insanların sanatı yoktur" diye de anlayabiliriz. Fakat bazı sanatçılar, sanatta gizlenmiş iyilikle yetinmiyorlar, sanatla ve sanatın getirileriyle iyilik yapıyorlar.

İşte ressam Nesrin Tamer de bu sanatçılardan biri.

Nesrin Tamer, uzun yıllardır emek verdiği ve kendisinin tabiriyle "alaylı" olduğu resim sanatının çok güzel ve özgün örnekleriyle TESK Sanat Galerisinde açtığı sergiden elde edilen gelirle, muhtaç insanların ihtiyaçlarını karşılamayı amaç edinmiş.

2017 yılında kurulan ve kurulduğu günden bu yana başkanlığını Nesrin Tamer'in yaptığı Anadolu Kültür Sanat Sosyal Yardımlaşma Derneği, özellikle çocukların ihtiyaçlarını karşılayacak yardım etkinlikleri düzenliyor. Köy okullarında okuyan çocuklara kılık kıyafet, kırtasiye ve kitap ihtiyaçlarının karşılanması konusunda çalışmalar yapıyor.

TESK Sergi Salonunda TESK Genel Başkanı Bendevi Palandöken tarafından yapılan sergiye hem yardımseverler hem de Ankaralı sanatseverler yoğun ilgi gösterdiler.

Ressam Nesrin Tamer "nefesim yettiğince, sağlığım el verdiğince çocukların elinden tutmaya, yüzlerini güldürmeye devam edeceğim" diyerek ömrünü iyilik ve sanat içinde sürdürmeye kararlı olduğunu ifade ediyor.

Çocukların yüzünü güldüren Nesrin Tamerin de yüzü hep gülsün, uzun ömrü boyunca iyilik bulaştırmaya devam etsin…

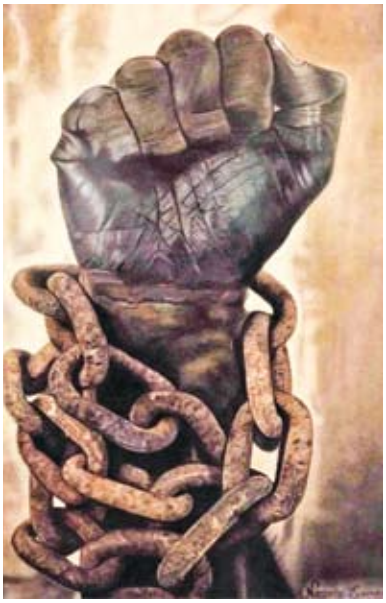

MİLLİYET 30.09.2022

Palandöken 4. kez seçildi

Türkiye Esnaf ve Sanatkarları Konfederasyonu'nun 21. Olağan Genel Kurulu'nda mevcut başkan Bendevi Palandöken, rakiplerine büyük fark atarak yeniden TESK Genel Başkanlığına seçildi. Genel kurul Cumhurbaşkanı Recep Tayyip Erdoğan, Cumhurbaşkanı Yardımcısı Fuat Oktay, AK Parti Genel Başkan Yardımcısı Binali Yıldırım ve Ticaret Bakanı Mehmet Muş'un katılımıyla yapıldı.

SABAH 12.10.2022

interpress

100 MİLYARLIK PAKET...

ESNAFA NEFES ALDIRACAK

Ekonominin belkemiği konumundaki esnafa rahat bir nefes aldıracak 100 milyar liralık destek paketine başvurular başladı. TESK Başkanı Palandöken, paketin piyasalara büyük hareket getireceğini söyledi

BAŞVURU NASIL YAPILACAK?

ŞARTLARI NELER?

TAKVİM 7.10.2022

KADIN ESNAF 400 BİNE DAYANDI

Türkiye'nin Kadın Esnaf Haritası'na göre, İstanbul, İzmir ve Ankara en fazla kadın esnafın olduğu iller olarak öne çıktı

Ülkemizdeki 2 milyon 99 bin esnafın 385 bini kadın. 50 bin ile en çok kadın esnaf İstanbul'da...

PARA 16.10.2022

Osman ARKOĞLU / Gelir İdaresi Eski Başkanı

"İşletmeler ve çalışanlar için olumlu düzenlemeler"

"Melek yatırımcıya" vergi indirimi süresi uzatılıyor

Doktor, diş hekimi adaylarına maaş

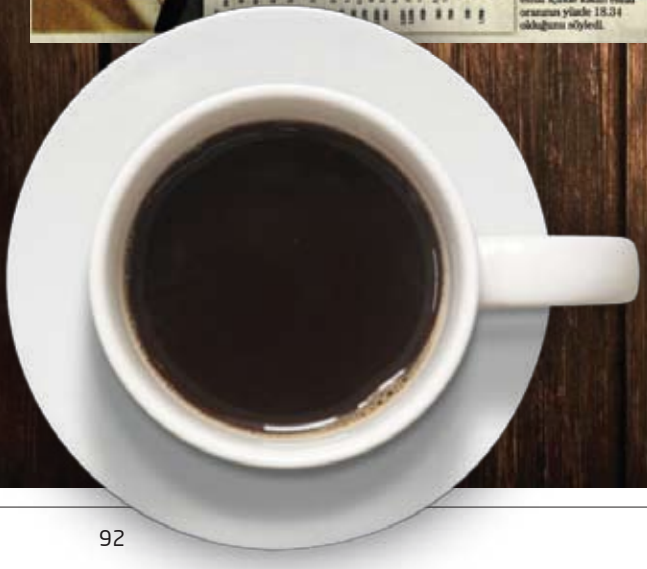

YENİ ASIR 30.09.2022

BAŞKAN RECEP TAYYİP ERDOĞAN, TESK GENEL KURULU'NDA KONUŞTU:

Benim en büyük SAVAŞIM FAİZLE

Başkan Erdoğan, "Benim en büyük savaşım faizledir. En büyük düşmanım faizdir ve şu anda yine faizi 12'ye kadar düşürdük. Yeter mi? Yetmez. Bunun daha da inmesi lazım. İnşallah yılbaşından sonra ben bu enflasyonun da düşük faiz ile ineceğine inanıyorum ve bunu savunuyorum" dedi

Başkan Erdoğan, TESK ve TÜRSAB ve Konfederasyonu'nun TESK 21. Olağan Genel Kurulu'na katılarak konuşma yaptı

Başkan Recep Tayyip Erdoğan, Ankara'da Türkiye Esnaf ve Sanatkarları Konfederasyonu (TESK) 21'inci Olağan Genel Kurulu'na katıldı. Erdoğan, Türkiye'nin 81 ilinden gelen esnaf ve sanatkarlarının temsilcileri ile federasyon yöneticilerine çalışmalarında başarılar dileyerek, Türkiye'nin kalkınmasına, güçlenmesine, ekonomik olarak büyümesine yaptıkları katkılar için teşekkür etti.

'ELİMİZİ TAŞIN ALTINA KOYDUK'

Erdoğan, Türkiye'nin ekonomik ve sosyal krizleri dünyadaki diğer devletlere göre en az zararla savuşturmasında ahilik kültürünün büyük payı olduğuna işaret ederek, "Özellikle salgın döneminde esnaf ve sanatkarlarımızın birer ahi olarak toplumumuz içinde önemli görevler üstlendiğini gördük. Resmi kurumlarımız yanında belediyelerimiz, sivil toplum kuruluşlarımız, esnaf ve sanatkarlarımızla tam bir seferberlik ruhuyla harekat etti. Küresel ticaretin tamamen durma noktasına geldiği o zor günlerde muhalefetin aklı mantığı, ekonomik hayatın gerçeklerine uymayan ahtapot sahtakârlığına rağmen milletimize bedel ödetecek kararlar almadık. Hangi kesimden olursa olsun hiçbir vatandaşımıza 'Nereyle bu devlet' dedirtmediğimiz gibi hiçbir devlet olarak elimizi taşın altına koyduk. Gelir kayıbı ve kira desteğinin yanı sıra 3 bin lira ve 5 bin lira tutarlı hibe desteklerimiz esnaf ve sanatkarlarımızın nakit akışlarının korunmasına çok büyük katkı sağladı" diye konuştu.

DÜŞÜK FAİZİ SAVUNAN POLİTİKA

Erdoğan, faiz ve enflasyon ile mücadeleye devam ettiklerini de vurgulayarak, "Benim en büyük savaşım faizledir. En büyük düşmanım faizdir ve şu anda yine faizi 12'ye kadar düşürdük. Yeter mi? Yetmez. Bunun daha da inmesi lazım. Şu anda Halkbank genel müdürü karşımda duruyor ve merkez bankasıyla bunları konuştuk; konuşuyoruz. Önümüzdeki para politikası kurulları toplantılarında bunun daha da inmesi gerçeği telkin ediyorum. Tabii aramızda mesele! faiz politikasını, yüksek faizi savunan hiçbir yok mu? Var. Başta muhalefet olmak üzere onlar da bunu savunuyorlar ama cumhuriyetimiz yüksek faizi savunmuyor, tam aksine düşük faizi savunan bir politika gidiyor. Burada enflasyonla bir mücadelemiz var. İnşallah yılbaşından sonra ben bu enflasyonun da düşük faiz ile inceğine inanıyorum ve bunu savunuyorum" dedi.

'Sancılı döneme rahat gireceğiz'

ERDOĞAN, bütün Avrupa ülkelerinin şu anda kışın nasıl atlatacakları konusunda düşünce içine girdiklerini ifade ederek, "Ama Türkiye'nin böyle bir sorunu var mı, böyle bir derdimiz var mı? Yok. Bizzat devlet bacakları düzeyinde yapılan enerji tasarrufu çağrılarımız sizler de yakından takip ediyorsunuz. Parlamentada yergan, battaniye dağıtıyorlar. Türkiye olarak gerek enerji arz güvenliğimizi garanti eden boru hattı projeleriyle gerek yapmış olduğumuz anlaşmalarla, gerek sıvılaştırılmış doğalgaz depolama standartımızla, gerek Karadeniz, Doğu Akdeniz'de yürütülüyorsunuz sondaj ve arama faaliyetleriyle bu sancılı döneme nispeten rahat giriyoruz" ifadelerini kullandı.

Zelenskiy'den 'sarsılmaz destek' teşekkürü

UKRAYNA Devlet Başkanı Volodimir Zelenskiy, Rusya-Ukrayna savaşındaki son gelişmeleri ele almak üzere Başkan Recep Tayyip Erdoğan ile önceki gün telefon görüşmesi gerçekleştirdi.

TAHIL İHRACATINDAKİ ROLÜ

GÖRÜŞMEYE dair yazılı açıklama yapılmıştır Ukrayna Devlet Başkanlığı Ofisi, "Devlet Başkanı, Türkiye Cumhurbaşkanının New York'taki Birleşmiş Milletler 77. Genel Kurulu'nda yaptığı açılış konuşmasında Ukrayna'nın bölgesel bütünlüğüne ve egemenliğine verdiği sarsılmaz desteğinden ötürü Türkiye tarafına teşekkür etti. Volodimir Zelenskiy, Recep Tayyip Erdoğan'ın tavsiyesinin tekrarlandığı bir durumda ülkesinin tahıl ihracatındaki anahtar rolünün da bahsedildiğini, 5.4 milyon ton tarım ürünü taşıyan 226 gemiyle Asya, Avrupa ve Afrika'ya ulaşmak üzere Ukrayna limanlarından ayrıldığı açıklandı. İki lider, Zaporiya Nükleer Santrali'ndeki son duruma ilişkin bilgi alışverişinde bulunurken, Başkan Erdoğan'ın nükleer tehdide karşı ülkelerarası çabaların kaldırılmasına hazır olduğunu ifade ettiği aktarıldı.

Volodimir Zelenskiy

Pehlivan, Başkan Erdoğan'a çömlek şeklinde tasarlanan özel davetiyeyi takdim etti.

Başkan Erdoğan'a Menemen'den davet

MENEMEN'DE, 7-8-9 Ekim tarihlerinde gerçekleştirilecek 1'inci Uluslararası Çömlek Festivali hazırlıkları sürerken, Belediye Başkan Vekili Aydın Pehlivan, Ankara çıkarması yaptı. Ankara temasları sırasında Başkan Recep Tayyip Erdoğan'a da bizzat davet eden Pehlivan, çömlekten özel olarak hazırlattığı davetiyeyi Erdoğan'a tevdiin etti. Menemen Belediye Başkan Vekili Aydın Pehlivan'a bu sırada AK Parti Genel Başkan Yardımcısı, İzmir Milletvekili Hamza Dağ da eşlik etti.

YENİ ŞAFAK 22.09.2022

Vedat Bilgin

Asgari ücreti ve EYT'yi çözeceğiz

Çalışma ve Sosyal Güvenlik Bakanı Vedat Bilgin, Türkiye Esnaf ve Sanatkarları Konfederasyonu'nun (TESK) Meslekî Eğitim ve Geliştirme Kurulu Toplantısı'na katıldı, İşçilerin emeğiyle, iş adamlarının sermayesiyle para kazandığını ifade eden Bilgin, esnafın işine hem sermayesini hem de emeğini koyan kesim olduğunu söyledi.

PRİMDE STANDART OLMALI

Toplumun orta kesiminin esnaftan oluştuğunu belirten Bilgin, "Bir toplumda sağlıklı bir toplumsal düzen varsa esnafların mutlu olması, esnafların sorununun çözülüyor olması lazım. Özellikle değişim dönemlerinde, sorunlarını arttığı, enflasyonun yüksek olduğu dönemlerde bunu daha çok hissediriz" diye konuştu.

Esnaf ne kadar güçlü olursa toplumun o kadar güçlü olacağını vurgulayan Bilgin, şunları söyledi: "Esnafın bazı sorunları mevzuatla ilgili sorunlar, Çözülebilecek sorunları hemen çözmemiz lazım. Primlerden sayısındaki farklılık ciddi bir sorun. Bunu eşitlemeniz lazım. Bunu eşitleyecek bir düzenlemeyi yapacağımın size söyleyeyim. Burada emekliliği hak etme şartlarını standartlaştırmamız lazım. Bu hem farklı medeklilerde çalışan insanlar arasında adaletsizlik duygusunun oluşmasını ortadan kaldırır hem de devlette toplum arasındaki güven duygusunu güçlendirir. Çalışma Bakanlığı bu insanımızın yanındadır."

ÜRETİM VE İHRACAT ÖNEMLİ

Bakan Bilgin, enflasyona rağmen Türkiye'nin büyümeye devam ettiğini belirterek, şöyle konuştu: "Yaklaşık 1 milyona yakın istihdam ürettik. Sorunun çözümü bu. Enflasyonu küçülerek değil, büyüyerek çözeceğiz. Üretimle, ihracatla çözeceğiz. Dolayısıyla enflasyonun meydana getirdiği eşitsizlikleri ve sorunları çözeceğiz. Asgari ücretle çözeceğiz, 3600 ile çözüyoruz, EYT ile çözeceğiz. Bunların hepsi önümüzdeki dosyalar. Birer birer çözeceğiz. Geçici işçiler sorununa çözeceğiz. Taşeronların kadroya alınmasında, o dönem 90 bin kişi kapsam dışı kalmıştı. Onların sorununa çözeceğiz. Bütün bunları çözüp çözüp ilerleyeceğiz."

YENİ AKİT 4.10.2022

2023'DE HEDEF EKONOMİK REFAH

ANKARA

OĞUZHAN GÜLTEKİN

Salgın ve ardından yaşanan Rusya ve Ukrayna savaşı ile yaşanan ekonomik kriz tüm dünyayı etkilerken Türkiye'de kıtaya karşı vatandaşlarını korumak adına birçok adım attı. Yaşanan sıkıntılardan asgari ücretli çalışan milyonlarca insanın etkilenmemesi için Cumhurbaşkanı Erdoğan tarafından atılan adımlar doğrultusunda 1 Ocak 2022 tarihinde asgari ücrete yüzde 50 oranında zam yapıldı.

ASGARİ ÜCRETE ZAM ÜSTÜNE ZAM

Ekonomide yaşanan dalgalanmaların ardından Temmuz ayında da vatandaşları desteklemek adına asgari ücrete bir kez daha yüzde 30'luk bir ara zam yapıldı. 2022 yılında asgari ücrete Türkiye tarihinde görülmemiş bir oranda zam yapılırken Erdoğan, yeni yasama yılı açılış konuşmasında, "Vatandaşı enflasyona ezdirmeyeceğiz. Yılbaşında yapılacak olan asgari ücret konusunda da elimizden geleni yapacağız" ifadeleri ekonomik refahın birinci planda olduğunu gösterdi.

Halkın alım gücünü artırmak adına 2022 yılı içerisinde asgari ücrete yüzde 80 gibi bir oranla Türkiye tarihinin en büyük zammı yapıldı. Döviz kurunda devam eden dalgalanmalar yüzünden vatandaşın alım gücü etkilenirken hükümet kanadından peş peşe gelen açıklamalar vatandaşların ekonomik refahının birinci planda olduğunu ortaya koyda.

VATANDAŞ EZDİRİLMEYECEK

Ocak 2023 yılında geçerli olacak yeni asgari ücret için Aralık ayında toplanması planlanan Asgari Ücret Tespit Komisyonu öncesi Cumhurbaşkanı Erdoğan, yeni yasama yılı açılış konuşmasında, şu müjdeyi verdi: "İnşallah önümüzdeki yılbaşında, tüm ücretlilerin durumlarını, kayıplarını telafi edecek şekilde tekrar gözden geçireceğiz. Hep söylediğimiz gibi, hiçbir vatandaşımızın enflasyonun altında ezilmesine izin vermeyeceğiz. Gelişmiş ülkeler başta olmak üzere tüm devletlerin en büyük sorunu olan enflasyonun yol açtığı kayıpları telafi konusunda da, inşallah dünyaya örnek olacağız." TESK merkez binasında düzenlenen 'Meslekî Eğitim ve Geliştirme Kurulu Toplantısı'nda konuşan Çalışma ve Sosyal Güvenlik Bakanı Vedat Bilgin de, Cumhurbaşkanı Erdoğan'ın, "Harcamaları enflasyona ezdirmeyeceğiz" cümlelerini hatırlatarak önemli mesajlar verdi.

BAKAN SÖZ VERDİ

Bilgin konuşmasında, şunları kaydetti: "Bu konuda bakanlık olarak üzerimize düşen her şeyi yaptık. Asgari Ücretli tarihinin en yüksek zammıyla arttırdık. Arkasından Temmuz ayında da bir artış yaptık. Şimdi Aralık geliyor, Aralık ayında da yapacağız. Yani bir yurttaşlarımızı, çalışanlarımızı, emeklilerimizi enflasyonun tahribatından kurtaracağız."

TÜRKİYE 30.09.2022

TESK Genel Başkanı Bendevi Palandöken, Erdoğan'a hediye takdim etti

CUMHURBAŞKANI:

BENİM SAVAŞIM FAİZLE

» TESK Genel Kuruluna katılan Erdoğan "En büyük düşmanımın faiz. Yüzde 12'ye kadar düşürdükk. Yetmez, daha da inmesi lazım. Kamu bankalarına 'yatırımcıyı darda bırakmayın' diye talimatım var" dedi. TÜRK

» ERDOĞAN'DAN PUTİN'E: MÜZAKERELERE BİR ŞANS DAHA VER 11

TÜRKİYE 30.09.2022

4. DÜNYA GÖCEBE OYUNLARI BAŞLADI

ERDOĞAN:

Kültürün en etkili taşıyıcısı göçler

Cumhurbaşkanı Erdoğan, Bursa İnönü'nde 4. Dünya Göçebe Oyunlarına açılışa katıldı. Burada bir konuşma yapan Erdoğan, "Her ne kadar medya ve iletişim araçları dünyayı küçük bir köy haline getirmiş olsa da bugün halen kültürün ve insanı ilişkilerin en etkili taşıyıcısı göçlerdir" dedi. Cumhurbaşkanı şöyle devam etti: "Oyunlara katılan ülkelerle bu vesileyle kurduğumuz münasebetlerin ve kazandıklar arasında gelişen yeniel emsiyon hepimize yeni bir kültürel diplomasi kapısı açacağını düşünüyorum. Bu oyunlara, dünyada gücünü yok olmaya yüz tutan bir kültürel mengeleğe sahip çıkmak, onu yaşatacak nitelikte okuyarmak olarak bakıyorum. Burada yapılan her faaliyet bir anlamda tarihi canlandırma, hafıza tazelenme, hafızaya kaydetme mayasıyla hazırlanıyor. Bundan sonra hür 2 yılda bir düzenli olarak devam edecek Göçebe Oyunlarına her türkü katılıyla yapmaya sürdürecoğu." 4. Dünya Göçebe Oyunlarında 13 branşta 100 civarında 3 binin üzerinde sporcu müsabede edecek. Oyunların ilk gününde kilkpar-kilkbörü, geleneksel okçuluk ve atlı okçuluk müsabakaları gerçekleştirildi.

Erdoğan açılışa Türk Bağlarıyla katıldı

CUMHURBAŞKANI ERDOĞAN:

Bilirsiniz, en büyük düşmanım faizdir

"Beni biliyorsunuz, en büyük savaşım faizledir. En büyük düşmanım faizdir. Şu anda 12'ye kadar düşürdük. Yeter mi, yetmez, daha da inmesi lazım."

ERDOĞAN'DAN PUTİN'E:

Müzakerelere bir şans daha verilmeli

Cumhurbaşkanı Erdoğan, Rusya Devlet Başkanı Putin ile bir telefon görüşmesi gerçekleştirdi. Görüşmede, Rusya-Ukrayna Savaşı'na ilişkin son gelişmeler değerlendirildi. Erdoğan, görüşmede, esir değişimini başarıyla sonuçlanmasından ve İstanbul Mutabakatı'nın işlemesinden memnuniyet duyduğunu ifade etti. Kısa sürede ülkesi ile kolayca olan mekanizmanın sentezmasına müşterek menfaat olduğunu belirten Cumhurbaşkanı Erdoğan, Rus gübresinin ve tahıl ürünlerinin ihracatı ihracı konusunda da çalışmaya devam ettiklerini dile getirdi. Erdoğan, gerilimi düşürmeye yönelik adımlara İstiyaç olduğunu, Rusya'dan da Ukrayna'daki bazı bölgelerin kaldırılı mesleki hafta olmak üzere, kolaylaştırıcı adımlar atmasının beklendiğini söyledi. Putin'den müzakerelere bir şans daha vermesini isteyen Erdoğan, bu süreçte kolaylaştırıcı bir rol oynamaya hazır olduklarını kaydetti.

HÜRRİYET 12.10.2022

TESK BAŞKAN PALANDÖKEN DESTEK PAKETİNİ DEĞERLENDİRDİ

'ESNAF NEFES ALACAK'

Esnaf ve zanaatkârlar için açıklanan destek paketi, TESK ve TESKOMB tarafında olumlu karşılandı. Söz konusu desteğin ekonomiye can suyu olacağı belirtilirken; ticari araçlarda ÖTV'nin sıfırlanması ve Meclis'e gelecek perakende yasası gibi gündeme ilişkin diğer konular için de çözüm beklendiği hatırlatıldı.

Aysel ALP

CUMHURBAŞKANI Erdoğan'ın önceki gün açıkladığı esnaf ve zanaatkârlara 100 milyon, 60 ay vade ve yünde 7.5 faiz esnaf kredi, Türkiye Esnaf ve Sanatkârlar Konfederasyonu (TESK)'de Türkiye Esnaf ve Sanatkârlar Kredi ve Kefalet Kooperatifleri Birlikleri Merkez Birliği'ne (TESKOMB) sevindirdi. TESK Başkanı Bendevi Palandöken, "100 milyarlık nefes kredisi önemli bir adımdır, özellikle de borcu olup da kredi alamayan esnafın imdi açılacak. Şimdi gözümüz Meclis'e getirilecek olan perakende yasasında ve ticari kiralamanın konularda olduğu gibi yünde 25 ile sınırlandırılması ile ticari araçlarda ÖTV'nin bir kereye mahsus sıfırlanmasını müjdesinde" dedi. TESKOMB Başkanı Abdülkadir Akgül ise 100 milyon kredinin ve borç ertelemeden toplamda 1.3 milyon esnafın yararlanacağını söyledi.

MALİYET UCUZLAYACAK

TESK Başkanı Palandöken, yeni esnaf paketini İlkriyet'e şöyle değerlendirdi: "100 milyar önemli bir nefes olacak. Ama en önemlisi de borcu olduğu için kredi alamayan esnafın önü açılacak. 6 ay sıfır faiz, sonra yünde 6 faizde, 36 ayda yani 3 yılda borcunu ödeme imkanı bulacak, rahatlayacak. Ayrıca Medya'ta torba yasada sicil düzeltmeyle ilgili düzenleme de çok kritik. Önceki esnaf paketinden 1.3 milyon esnaf yararlanmıştı, yeni eklenenlerle bu sayının daha da artacağını tahmin ediyoruz. Benzin, mazot, LPG çok pahalanda elektrikli ticari araçlarda bir kereye mahsus ÖTV alınmasını, bu maliyeti ileri düşürecegi için halkın okuyan maliyetine de olumlu yansıyacaktır. Ayrıca perakende yasası bu ay Meclis'e gelecek. Marketlerin açma kapanma saatlerinin değiştirilmesi, mobilya, telefon, elektronik eşya kataviye, ilaç mamulleri satışının durdurulmasına yönelik taleplerimiz tekrarladık. Cumhurbaşkanımız da bu konu üzerinde duruyor."

TESKOMB Başkanı Akgül ise verilen kredi limitinin yükseldiğini, bankalarda kredi vermeye kaynak yaratılan 100 milyarlık kaynak yaratıldığını söyledi. Piyasa kredi faizinin 9.5 olduğunu, esnaf paketinde ise 2 puan aşağıdan, yünde 7.5 faizle kredi verdiğini belirten Akgül, esnafın en çok limit dışında kalmaktan şikayet ettiğini, bunun da 350 binden 500 bine yükseltildiğini söyledi. 1.3 milyon esnafın kredilen yararlanacağını, ev alınba almak için değil, rafınını, yenilemek için bu krediyi kullanacağını söyledi.

DİRİLİŞ POSTASI 30.09.2022

'Elimizdeki imkanları seferber ediyoruz'

Ticaret Bakanı Mehmet Muş, esnaf ve sanatkarlar hangi alanda desteğe ihtiyaç duyarsa o alanda gerekli desteği sunmak için ellerindeki imkanları seferber ettiklerini bildirdi.

MUŞ, Türkiye Esnaf ve Sanatkarları Konfederasyonunun (TESK) 2'inci Olağan Genel Kurulu'nda yaptığı konuşmada, sayıları 2 milyonu aşan esnaf ve sanatkarların, üretim ve istihdama katkılarıyla iktisadi ve sosyal yapının temel parçalarından biri olduğunu söyledi. Muş, esnaf ve sanatkarı ilgilendiren gelişmeleri doğal sürecine bırakılmayacak kadar önemli gördüklerini ve bu alandaki faaliyetleri kararlılıkla sürdürdüklerini dile getirerek, "Esnaf ve sanatkarlarımız hangi alanda desteğe ihtiyaç duyarsa o alanda gerekli desteği sunmak için var gücümüzle elimizdeki imkanları seferber ediyoruz" dedi.

4,6 MİLYAR LİRA DESTEK ESNAFA AKTARILDI

Esnaf ve sanatkara yönelik gelir kaybı ve kira desteklerine değinen Muş, "Bu çerçevede 4,6 milyar lirayı aşan tutar destek olarak esnafa aktarıldı. Ticaret erbabına faaliyet kollarına göre 3 bin-5 bin lira tutarlı destekler sağlandı. Bu kapsamda Türkiye genelinde 4,3 milyar lirayı aşan destek verildi. Sizlerle birlikte gece gündüz demeden çalışarak ve daha çok üreterek bu günlerden güçlenerek çıkacağımıza gönülden inanıyorum" diye konuştu.

AYDINLIK 21.09.2022

TESK: Esnafın sigorta bilincini eğitimlerle artırıyoruz

AYDINLIK / ANKARA

TESK Başkanı Palandöken, esnafın sigorta bilincini eğitimlerle artırdıklarını bildirdi.

Türkiye Esnaf ve Sanatkârlar (TESK) Genel Başkanı Bendevi Palandöken, esnafın sigorta ve risk bilincini geliştirmek amacıyla düzenlenen ESİB Esnaf Sigorta Eğitimlerinin önemine dikkat çekti. Esnafın ESİB esnaf sigorta eğitimlerine yoğun bir ilgi gösterdiğini belirten TESK Başkanı Palandöken, "Uzmanlar tarafından verilen eğitimlere katılan esnafımız temel sigorta ihtiyaçlarına yönelik konularda ders alarak eğitimini tamamladı. Eğitime katılan esnafımıza eğitim sonrasında Konfederasyonumuz, TSE, TSEV, DMW tarafından düzenlenen uluslararası belge veriliyor." dedi. Esnafın Sigorta ve Risk Yönetimi Bilincini Geliştirme Eğitimlerinin 9. Etabının büyük bir ilgiyle tamamlandığını dile getiren Palandöken, "Sigorta eğitimleri 4 sigorta temsilcisi aracılığıyla 18 Eylül'de esnafımıza verildi. Esnafımızın bu eğitimleri kaçırmadan katılım göstermesi sigorta ve fon yönetimi bilinci oluşturacak, orta ve uzun bilyümede esnafımıza katkı sağlayacaktır. Bu sayede riskler meydana gelmeden önce riskin önüne geçilecek." ifadelerini kullandı.

PARA 16.10.2022

27 milyar TL'lik borç silinecek

Yeni ekonomi paketiyle yenilenebilir enerjide vergi muafiyeti 50 kW'a çıkarılacak. Öğrenim kredisi borçları faizsiz ödenecek. İşyerinin çalışanlara yapacağı elektrik, doğalgaz desteğine vergi muafiyeti gelecek. Ödenmemiş çek, senet, kredi ve kredi kartı borçlarına "sicil affı" gelecek. 5 milyon borçlunun 9 milyon icra dosyası tasfiye edilecek.

HÜLYA GENÇ SERTKAYA
hulya.gencsertkaya@ceb.com.tr

ÖĞRENCİDEN dar gelirliye, çalışandan iş dünyasına, milyonları ilgilendiren ekonomiye ilişkin yeni düzenleme TBMM Plan ve Bütçe Komisyonu'ndu. Kanun teklifiyle "sicil affı" düzenlemesi hayata geçirilecek. Karşılıksız çıkan çek, protesto edilen senet, kredi kartı ve diğer kredi borçları nedeniyle "kara listeye" alınanlara, "sicil affı" imkânı verilecek. Teklife göre anapara veya taksit ödeme tarihi 1 Ekim 2022'den önce olan, kullandığı nakdi ve gayri nakdi kredilerinin anapara, faiz ve/veya ferilerine ilişkin ödemelerini aksatanlara, karşılıksız çıkan çek, protesto edilmiş senet, kredi kartı ve diğer kredi borçlarını zamanında ödeyemeyenlerin, Türkiye Bankalar Birliği Risk Merkezi'ndeki olumsuz kayıtları, borçlarının ödenmesi gereken kısmının 1 Temmuz 2023'e kadar tamamının ödenmesi veya yeniden yapılandırılması halinde, bu kişilerle yapılan finansal işlemlerde dikkate alınmayacak. Kredi kartı borçlarının ve finansal kuruluşların kredileri yeniden yapılandırması veya yeni kredi kullandırması, bu kuruluşları hukuki ve cezai sorumluluk doğurmayacak.

ÖĞRENİM KREDİSİ BORÇLARI FAİZSİZ ÖDENECEK

Gelir Vergisi Kanunu ile Bazı Kanun ve Kanun Hükmünde Kararnamelerde Değişiklik Yapılmasına Dair Kanun Teklifi'nin görüşmeleri TBMM Plan ve Bütçe Komisyonu'nda sürüyor. 25 maddesi Komisyon'da kabul edilen ve 17 Ekim Pazartesi günü görüşülmeye de-

rum edilmesi planlanan kanun teklifi ile öğrenim kredisi alan öğrencilerin, borçlarını mezuniyetlerinden iki yıl sonra başlamak üzere kredi aldığı kadar sürede, aldıkları miktar nisbetinde ve aylık dönemler hâlinde faizsiz ödemelerine imkân tanınıyor. Teklife göre öğrenim kredisi alan borçlunun çalıştığına Sosyal Güvenlik Kurumu'ndan (SGK) teyit etmesi koşuluyla ve en fazla üç defa olmak üzere erteleme talep etmesi halinde; ilk yıl borlunun bir ilave olmadan, sonraki yıllarda ise her yıl için verilen miktara TÜFE oranına göre değişiklik göstermekle birlikte en fazla yılda 10 ilave edilerek kredi borcu hesaplanmaya devam ediliyor. Teklifle, ödemenin askerlik dönemine denk gelmesi halinde, borçlunun talebi üzerine borlunun bir ilave yapılmaksızın askerlik dönemının sonuna kadar kredi borcu ertelenıyor. Katkı kredisi borcu ödemelerinde de bu esasların uygulanması öngörülüyor.

Bu maddenin yürürlüğe girdiği tarih itibarıyla kredi almakta olan veya kredi borcunun ödeme zamanı henüz başlamamış kişilere öğrenim ve katkı kredisi olarak verilen tutarlara endeks hesaplanmayacak. Kredi geri ödemesi devam eden veya borçları vergi dairesine takip için bildirilmiş kişilere öğrenim ve katkı kredisi olarak verilen tutarlara ilave edilmiş endeks tutarları terkin edilecek (silinecek). Bu maddenin yürürlüğe girdiği tarihten önce tahsil edilmiş olan tutarlar iade edilmeyecek. Vergi dairesine takip için bildirildiği halde henüz tahsil edilmemiş kredi taksitleri içerisindeki endeks tutarları terkin edildikten sonra halaya taksitler vadesinde ödenmesine takip edilmeye devam edilecek. Etki analizine göre bu düzenlemeden, 1,4 milyon kişi yararlanacak. Böylece mevcut borçlar içinde yer alan toplam 27 milyar TL endeks tutarı silinecek.

SERMAYE AZALTIMINDA VERGİLEME DÜZENLENİYOR

Şimdi de kanun teklifinin öne çıkan bazı maddelerine bir göz atıyoruz. Teklife göre sermayeye aktarılan çeşitli kaynakları, aktarıldığı tarihten itibaren beş yıl boyunca sermaye azaltımı yapmayan kurumlarda, bu sürenin sonunda sermaye azaltılmışsa, işletmeye konulan nakdi veya

Bendevi PALANDÖKEN / Türkiye Esnaf ve Sanatkârları Konfederasyonu (TESK) Genel Başkanı

"Sicil düzenlemesi, kara listede olan esnafa nefes aldıracak"

Torba yasa kapsamında yapılacak sicil düzenlemesi hayata geçirildiğinde 415 meslek dalında faaliyet gösteren 2 milyonu aşkın esnaf ve sanatkarımız 100 milyar TL'lik kredi destek paketinden faydalanabilecek. Yeni yasal düzenleme ile borcunu zamanında ödeyemeyen ancak sonradan borcunu ödediği halde kara listede olduğu için kredi kullanamayan esnafımızın da nefes kredisinden faydalanmasının önü açılacak. Ancak esnaf ve sanatkarlarımızın mağduriyetinin tamamen ortadan kalkması için uzun zamandır talep ettiğimiz ve TESK olarak Ticaret Bakanlığı'na görüş bildirdiğimiz Perakende Yasası'ndaki değişiklik talebimiz de vakit kaybedilmeden hayata geçirilmeli. Perakende Yasası'nda yapılacak değişiklikler ile esnaf ve sanatkarlarımızın en önemli sorunu olan haksız rekabet ortadan kaldırılarak herkesin kendi işini yapması sağlanmış olacak.

TÜRKGÜN 10.10.2022

ESNAFA DESTEK PAKETİ

Esnafı rahatlatacak destek paketi yolda. Hazine ve Maliye Bakanı Nureddin Nebati, Batman'da çeşitli temaslarda bulundu. Esnaf ziyaretinde talepleri dinleyen Bakan Nebati, "Esnafımızı rahatlatacak paket yolda geliyor. Cumhurbaşkanımız açıklayacak" ifadelerini kullandı.

Hazine ve Maliye Bakanı Nureddin Nebati, geçtiğimiz gün Batman'a ziyaret gerçekleştirdi ve vatandaşlarla sohbet etti. Esnaf ziyaretinde talepleri dinleyen Bakan Nebati, "Esnafımızı rahatlatacak paket yolda geliyor. Esnafımızı rahatlatacağız. Cumhurbaşkanımız açıklayacak" dedi. Petki esnafa yapılacak planlanan paketin detaylarını ne olduğu sorusuna

Türkiye Esnaf ve Sanatkârları Konfederasyonu (TESK) Başkanı Bendevi Palandöken televizyon programında anlattı.

Sorun çözülecek

Palandöken, "Esnafın borçlarına ile ilgili bazıları yapılandırmalarının devamını Maliye Bakanı Nebati söyledi. İstediği İçişleri ve Cumhurbaşkanımız sicil düzelme, bazılarda ilgili de çalışmalarımız devam ediyor. Esnafa ödeyeceğimiz kredilerin mükellerinin artırılmasıyla ilgili KOSGEB destekli kredilerin talebinde bulunduk artık ne ülkemiz devlet bir tarafdan kredi veriyor, bir tarafdan özel bankalar esnafa kredi vermiyor ve çeşitli problemler çıkarıyor. Esnafın en önemli sorunu bölgesel sorun. Pandemide yaşadı geldi, diğer tarafa kaynak geldi esnaf bunu da bekliyor. Bakan tahmin ediyorum ki sicil düzelme

"Taleplerimizi ilettik"

Konu ile ilgili TESK Başkanı Bendevi Palandöken, "Birincisi İçişleri'ne ulaşmadaki sicil düzelttme olmasına olmuş. TESK'in genel kurulunda sayın Cumhurbaşkanımız ara verdik. Esnaf beklentisi var dedik.

İ çalışma gün sayısı, yasanın çıkışı 7 bin günde esnaf 9 bin günde esnaftı oluyor. Sigorta primlerinin yüksek olmasıyla ilgili. İnsanlarımız ulaşmadaki problemin ortadan kalkmasıyla ilgili, pandemide yaşadı ile ilgili 5 maddeyi Cumhurbaşkanı Erdoğan'a arz ettik. Bu taleplerimiz karşılık bulacak diye beklenti içerisindeyiz" dedi.

KREDİ KARTI BORÇLARINA SİCİL AFFI

[illegible]

Bakan Murat Kurum, "Kendi işini kurmak, arsaya kendi evini yapmak isteyenler 7 Kasım'a kadar başvurabilir. Detayları Cumhurbaşkanımız Kabine Toplantısına sonrası duyurucak" dedi. (DHA)

TOKİ 'İLK EVİM ARSA' BAŞVURULARI BAŞLIYOR

Cumhuriyet tarihinin en büyük sosyal konut projesinde başvurular devam ediyor. Proje ile arsa ve iş yeri sahibi olmak isteyenler için başvurular bugün başlıyor.

Konut başvuruları 14 Eylül'de açılan projenin 1 milyon altıyapılacasa ve ilk etapta verilecek 20 ilçeki; 10 bin iş yeri için "İlk Evim Arsa" ve "İlk İş Yerim" kampanyasının başvuruları da bugün başlayacak ve 7 Kasım'a kadar sürecek. Kendi işini kurmak isteyenler için iş yeri, başvuruları, e-Devlet üzerinden ve il merkezlerinde Halk Bankası, ilçelerde ise Ziraat Bankası şubelerinden yapılacak. Vatandaşlar, arsa için ise sadece Ziraat Bankasından başvurabilecek. Arsa ve iş yeri başvurularında Türk vatandaşı ve 18 yaşını doldurmuş olmak, öncelikli şartlar arasında yer alıyor.

İnşaata hazır

Elektrik, su ve atıklar yol altyapıları tamamlanınca, inşaat planı yapılmış ve inşaat yapmaya hazır 1 milyon iz sırası başvuru olacak. takıda edilecek arsalar büyüklüğü merkez ilçelerinden herhangi birinde ise o ilin merkez ilçelerinden birinin sınırlarında, diğer belediyelerde ise arsa talepsizi ürün ülkesi belediye sınırları içerisinde Bozcat ancak olduğu bulunuyor. Toplamda 90 bin iş yeri verilecek proje kapsamında ilk etapta 20 ilde 10 bin iş yeri için başvuru alınacak. İnşaat projesinin bulunduğu il nüfusuna bağlı olarak arsa için 500 lira, iş yerleri için 2 bin lira olarak belirlendi. (AA)

GAZETE PENCERE 30.09.2022

Palandöken büyük farkla yine başkan

Türkiye Esnaf ve Sanatkârları Konfederasyonu'nun 21. Olağan Genel Kurulu'nda mevcut başkan Bendevi Palandöken, rakiplerine büyük fark atarak yeniden TESK Genel Başkanlığı'na seçildi. Yarıştaki diğer isimler, Konya Esnaf ve Sanatkârlar Odaları Birliği Başkanı Muharrem Karabacak ve Ankara Esnaf ve Sanatkârlar Odaları Birliği Başkanı Mehmet Yiğiner'di. Seçim sonucuna göre TESK Genel Başkanı Bendevi Palandöken'in listesi şu isimlerden oluştu:

Yönetim Kurulu Asil Üyeler: Mehmet Burhan Aksak, Fevzi Apaydın, Zekeriya Mutlu, Alican Ebedinoğlu, Adlıhan Dere, Şevket Keskin, Güven Aksoy, Bedir Limon, Abdülkadir Teksöz, Halil İbrahim Balcı, Talat Dinçer, Kadir Durmuş, Fehmi Erdem ve Ahmet Kuybu.

Denetim Kurulu Asil Üyeler: Bahamettin Öztürk, Ahmet Aydan, Şevket Memiler, Bayram Karakaş ve Doğan Ceylan.

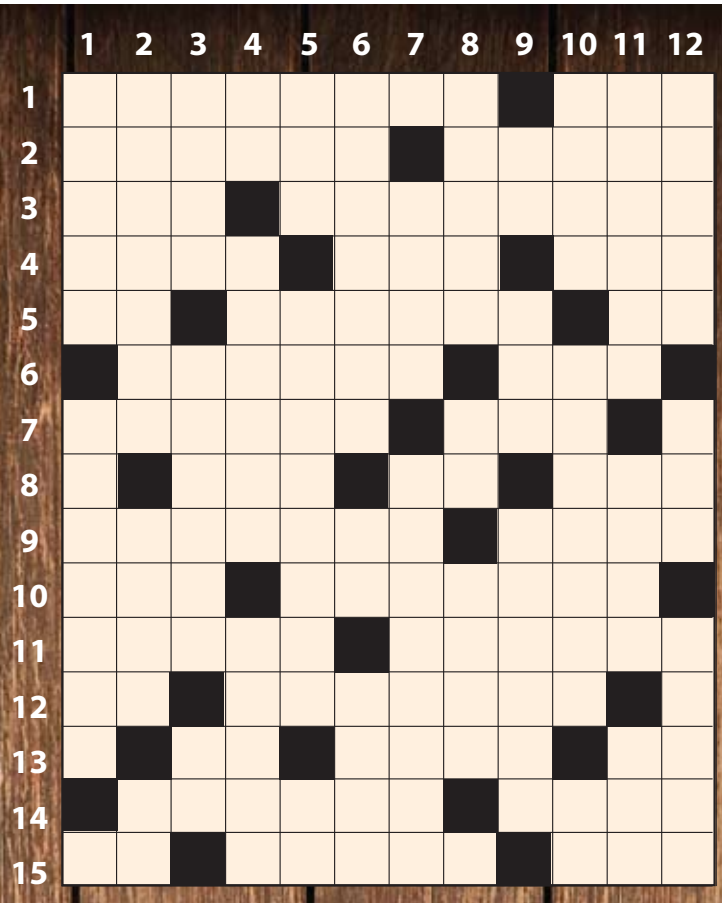

Soldan sağa: 1. Mızmız, sevimsiz, başkalarıyla ilişki kurmayan kimse– Fazıl Hüsnü Dağlarca'nın bir şiir kitabı. 2. Otoyol – Taşıt dizisi. 3. Macun – Kolaylıkla paraya çevrilebilen varlıklar. 4. Boyutlar – Söz, laf – Bir tür antilop. 5. Uzak-lık anlatan sözcük – Aşkla ilgili, şehevi – Endonezya plakası. 6. Bir tatlı türü – Güney Anadolu'da bir ırmak. 7. Güney Amerika'da yerde yaşayan, pek iyi uçamayan kuş – Havva'nın Batı dillerindeki adı. 8. Bir göz rengi – Kamer – Ortadoğu'da bir göl. 9. Dernek – Dördül, murabba. 10. Dinsel inançları olmayan – Kankurutan. 11. Bir tür hayvan – Güzel söyleme ve yazma yeteneği. 12. Genişlik – Bir ilimiz. 13. Şart eki – Arap erkeklerinin kefiyelerinin üzerine bağladıkları yünden örülmüş kalın çember bağ – Holmiyumun simgesi. 14. "Yağmur ... unutursa" (Sibel Alaş) – Hoş koku. 15. Yüz, çehre – Boğa güreşi alanı – Geri, arka.

Yukarıdan aşağıya: 1. Kısa çorap – Türlü ürün, mal vb alım satımı. 2. Saymaca – Doğalgazın bir bileşeni – Bir işaret sıfatı. 3. Bir müzik sesini belirtmeye yarayan işaret – Hadım etmek – Kenar süsü. 4. Bir kan grubu – Arası kesilmeksizin sürme – Çok bilmiş geçinen. 5. Ticaret eşyası – Kutsal Hint destanlarına verilen genel ad – Tümör. 6. İyiden iyiye, iyice – Edebiyat (kısa) – Başarısız kimse. 7. Kesin – Eski Türk hekimlerine verilen ad. 8. İskambilde bir kağıt – Bir hitap ünlemi – Emzirme organı. 9. Sayma, sayılma – İçki mahzeni – İçinde kola bulunan. 10. Çevik – Sultanlar – Tantalın simgesi. 11. Zen Budizmde uyanıp aydınlamaya verilen ad – Soy, sülale – Kavga, dalaş. 12. Bir tür antilop – Öbür yan – Bir çalgıyı doğru ses vermesi için ayarlama

GEÇEN SAYININ ÇÖZÜMÜ

SOLDAN SAĞA // 1.Erbain-Kupes. 2. Rain Man-Sera. 3. Dide-Minakop. 4. Amnezi - İsa.5. Şayia-Asena. 6. İde-Zaman-La. 7. Etmen-Nef. 8. As-Anif Zula. 9. Sevgi-Ametal. 10. Arnika-Ada. 11. Muti-Afro-Er. 12. Bri Asonans. 13. Koton-Pa. 14. Elaman-Selen. 15. İnak-Şecere.

YUKARIDAN AŞAĞIYA // 1. Erdişi-Asamble. 2. Rai-Adese-Ur-Li. 3. Bidayet-Vatikan. 4. Anemi-Magri-Oma. 5. İm- Nazenin-Atak. 6. Name-Ani-İason. 7. Nizam-Fakfon. 8. Nisan- Marn-Se. 9. Usa-Eneze-Oapec. 10.Pekin-Futa-Nale. 11. Erosal-Lades- Er. 12. Sapa – Adalar - Ene

ZOR SUDOKU

					2	8		9
	4	2			8	6		
	7	5			4			
3	5	9		4				
				5				
			2			7		6
			1				6	
			9				1	8
2	6						9	

KOLAY SUDOKU

	2	5					7	
			9				2	
			1	6			4	
2	4							6
6		7		5			9	1
				1				
3	6	4						
					4	8		
	5	8			7	4		

GEÇEN SAYI ZOR

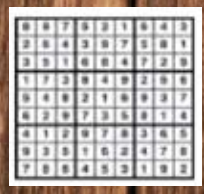
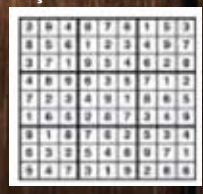
GEÇEN SAYI KOLAY